

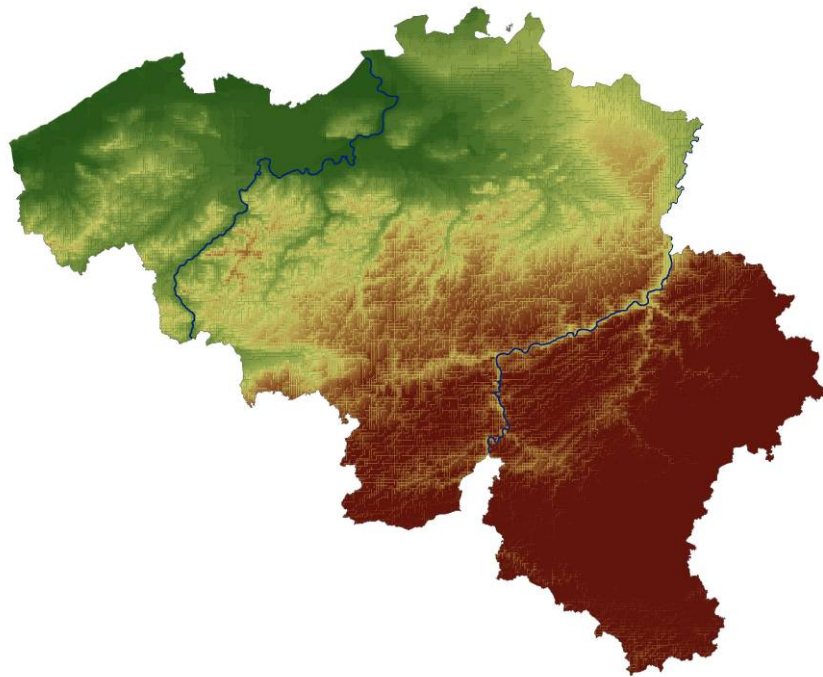

federaal agentschap voor nucleaire controle

**DIENST TOEZICHT OP HET GRONDGEBIED &
NATUURLIJKE STRALING**

Radiologisch toezicht in België Syntheseverslag 2010



- oktober 2011 -



Federaal Agentschap voor Nucleaire Controle

Departement Gezondheid en Leefmilieu

Dienst Toezicht op het Grondgebied & Natuurlijke Straling

Cel Radiologisch Toezicht op het Grondgebied

Ravensteinstraat, 36 B-1000 Brussel - België

Website: <http://www.fanc.fgov.be>

E-mail: info@fanc.fgov.be

Auteurs:

Dr. Lionel SOMBRÉ, verantwoordelijke voor het Radiologisch Toezicht op het Grondgebied

Tel.: +32 2 289 21 54 – **fax:** +32 2 289 21 52

E-mail: lionel.sombre@fanc.fgov.be

Jurgen CLAES, ir., deskundige radioactiviteit in het leefmilieu - Radiologisch Toezicht

Tel.: +32 2 289 20 91 – **fax:** +32 2 289 21 52

E-mail: jurgen.claes@fanc.fgov.be

Mevr. Michelle BOUCHONVILLE, wetenschappelijk medewerkster.

Tel.: +32 2 289 21 64 – **fax:** +32 2 289 21 52

E-mail: michelle.bouchonville@fanc.fgov.be

Secretariaat van de dienst: **Tel.:** +32 2 289 21 51 – **fax:** +32 2 289 21 52

Hebben aan dit verslag meegewerkt:

- **Michel DESMEDI**T, ing., verantwoordelijk voor het TELERAD-netwerk
- **André POFFIJN**, Dr., deskundige radioactiviteit in het leefmilieu – Natuurlijke Straling
- **Boris DEHANDSCHUTTER**, Dr., deskundige radioactiviteit in het leefmilieu – Natuurlijke Straling
- **Stéphane PÉPIN**, Dr., deskundige radioactiviteit in het leefmilieu – Natuurlijke Straling

Samenwerking met externe instellingen

De volgende instellingen en hun respectieve medewerkers hebben de basisgegevens verschaft voor de uitwerking van dit verslag:



Avenue de l'Espérance, 1 te 6220 Fleurus - Tel. : + 32 71 82 95 56 - Fax : + 32 71 81 38 12

Directeur : Jean-Michel Vanderhofstadt (Tel. : 32 71 82 92 90)

Verantwoordelijke afdeling metrologie en radioprotectie milieu: B. Deconninck

Verantwoordelijke metrologie/dosimetrie: C. De Lellis,

Assistent: T. Dieudonné

Verantwoordelijke radiochemie: D. Tomasevszky

Laboratoriumtechnici: N. Cecchetto, A. Deckers, A. Demoulin, K. Marcadieu en F. Willocq



Boeretang, 200 te 2400 Mol - Tel. : + 32 14 33 25 90 – Fax : +32 14 31 89 36

Algemeen Directeur : Eric van Walle (Tel. : +32 14 33 25 90)

Projectleider van de expertise groep Lage Radioactiviteitsmetingen : P. Vermaercke

Lage Radioactiviteitsmetingen :

Supervisie en verslaggeving : L. Sneyers

Monsterneming & conditionering van de monsters : B. Bouwens, A. Isenborghs, B. Ruts, E. Tessens et R. Verkoyen

Supervisie vande metingen : Ch. Hurtgen, F. Verrezen, M. Bruggeman et L. Verheyen

Metingen : S. Cools, E. Dupuis, A. Isenborghs, K. Jacobs, L. Jansen, H. Loots, K. Smits, W. Van Baelen, M. Vanuytven, B. Vennekens, M. Verbist, L. Verheyen et D. Verstrepen



Agence Fédérale pour la Sécurité de la Chaîne Alimentaire
Federaal Agentschap voor de Veiligheid van de Voedselketen

.be

Food Safety Center, Kruidtuinlaan, 55 te 1000 Brussel

DG Controlebeleid : Tel. : +32 2 211 85 81 – Fax : +32 2 211 86 30

Algemeen Directeur : Herman Diricks, ir (Tel. : +32 2 211 85 75)

INHOUDSOPGAVE

VOORWOORD	1
BASISBEGRIPPEN OVER RADIOACTIVITEIT EN BLOOTSTELLING AAN STRALINGEN	3
INLEIDING	4
SAMENVATTING	7
1. HET CONTINU RADIOLOGISCH TOEZICHT OP HET GRONDGEBIED : HET TELERAD-NETWERK	8
1.1 DOELSTELLINGEN VAN HET NETWERK	8
1.2 TELERAD: RADIOLOGISCH INSTRUMENT	8
1.3 TELERAD: METEOROLOGISCH INSTRUMENT	11
1.4 TELERAD: INSTRUMENT VOOR HET BEREKENEN VAN DE EXTERNE BLOOTSTELLINGSDOSIS	12
2. HET RADIOLOGISCH TOEZICHTSPROGRAMMA VAN HET GRONDGEBIED BEGRIJPEN	13
2.1 OORSPRONG VAN DE IN BELGIË GEMETEN RADIOACTIVITEIT	13
2.2 WETTELIJK EN REGLEMENTAIR KADER	14
2.2.1 Nationaal wettelijk kader	14
2.2.2 Internationaal wettelijk kader	15
2.3 LE PROGRAMME DE SURVEILLANCE RADIOLOGIQUE DU TERRITOIRE	16
2.4 BESCHRIJVING VAN HET NETWERK VOOR RADIOLOGISCH TOEZICHT OP HET GRONDGEBIED	20
2.4.1 De grote pijlers van het netwerk	20
2.4.2 De overdrachtvectoren van de gecontroleerde radioactiviteit	27
Het bekken van Maas en Samber	27
Het bekken van Schelde en Nete	28
De maritieme zone: de Belgische kuststreek	30
De referentiezone	31
De voedselketen: drinkwater, melk en voedingsmiddelen	31
Opvolging van de lozingen van nucleaire sites	32
Opvolging van de lozingen van de NORM-industrie	33
3. HET BEKKEN VAN DE MAAS EN DE SAMBER	34
3.1 RADIOACTIVITEIT IN DE LUCHT	35
3.2 RADIOACTIVITEIT VAN DE BODEM	37
3.3 RADIOACTIVITEIT IN DE RIVIEREN	40
4. HET NETE- EN SCHELDEBEKKEN	44
4.1 RADIOACTIVITEIT IN DE LUCHT	45
4.2 RADIOACTIVITEIT VAN DE BODEM	46
4.3 RADIOACTIVITEIT IN DE RIVIEREN	48
5. DE MARITIEME ZONE: DE BELGISCHE KUST	52
5.1 RADIOACTIVITEIT VAN DE ATMOSFEER	53
5.2 RADIOACTIVITEIT VAN DE BODEM	53
5.3 RADIOACTIVITEIT VAN HET MARIENE MILIEU	55
6. DE REFERENTIEZONE : REGIO BRUSSEL HOOFDSTAD	58
6.1 RADIOACTIVITEIT IN DE LUCHT	58
6.2 RADIOACTIVITEIT VAN DE BODEM	59
7. DE VOEDSELKETEN: DRINKWATER, MELK EN VOEDINGSPRODUCTEN	61
7.1 RADIOACTIVITEIT VAN HET DRINKWATER	62
7.2 RADIOACTIVITEIT VAN MELK	65
7.3 RADIOACTIVITEIT VAN VOEDINGSMIDDELEN	66
7.4 RADIOACTIVITEIT VAN DE PROEFMAALTIJDEN	68
8. OPVOLGING VAN DE UITSTOOT VAN NUCLEAIRE SITES EN NORM INDUSTRIE	70
8.1 ATMOSFERISCHE UITSTOOT	71
8.1.1 Kerncentrales	71
8.1.2 Andere nucleaire sites	71
8.2 VLOEIBARE UITSTOOT	74
8.2.1 Kerncentrales	74
8.2.2 Andere nucleaire sites	75
8.2.3 Gegevens van Electrabel in verband met de kerncentrales	77
8.3 NORM-industrie en historische besmette sites	78
8.3.1 NORM-industrie in activiteiten	78
8.3.1.1 Sites verbonden met de activiteiten van TESSENDERLO CHEMIE nv	78
8.3.1.2 Sites verbonden met de activiteiten van PRAYON nv	81
8.3.1.3 Andere fosforgipsstortplaatsen: de stortplaats van het vroegere bedrijf NILEFOS nv te Gent	83
8.3.2 Adere	84
8.3.2.1 Ferro-niobium extractie	84
8.3.2.2 Andere sites	85
8.3.3 Andere historisch besmette sites: sites verbonden met de vroegere radium-extractieactiviteiten te Olen	88
9. ALGEMENE CONCLUSIES	90

VOORWOORD

Radioactiviteit. Een woord dat meestal ongerustheid oproept omwille van de risico's voor de gezondheid. Nochtans, zonder dat we het merken, zijn we omringd door radioactiviteit:

- *natuurlijke* radioactiviteit, afkomstig uit de kosmos en die ook aanwezig is in de aardkorst, in het water van de oceanen en zelfs in ons lichaam, en;
- *kunstmatige* radioactiviteit, dit wil zeggen radioactiviteit die voortvloeit uit menselijke activiteiten. Men kan een onderscheid maken tussen activiteiten die gepaard gaan met - zeer lage - radioactieve lozingen in het milieu, zoals de exploitatie van kernreactoren voor het opwekken van elektriciteit, de nucleaire geneeskunde door zijn radioactief afval en uitstoot van radioactieve stoffen door de patiënten, en de activiteiten die normaal geen uitstoot met zich meebrengen, zoals medische afbeeldingstechnieken en sterilisatie van chirurgisch materiaal of van sommige voedingsmiddelen. Natuurlijk worden het materiaal en de voedingsmiddelen niet besmet door het sterilisatieproces en het maakt ze ook niet radioactief.

Hoe verrassend het ook mag zijn, het is de natuurlijke radioactiviteit die – in normale omstandigheden en zonder rekening te houden met de geneeskundige toepassingen– de belangrijkste blootstellingbron vormt van ioniserende straling voor de bevolking. Dag na dag worden we blootgesteld aan radioactiviteit.

Zowel natuurlijke als kunstmatige radioactiviteit houden echter risico's in voor de mens en het milieu. Daarom zijn toepassingen die radioactieve stoffen aanwenden streng gereguleerd. In het bijzonder is de radioactieve uitstoot in het milieu zeer beperkt omdat ze aan strenge normen dient te beantwoorden.

De reglementering vermindert dan wel het risico maar doet het niet verdwijnen. Bijgevolg dient het niveau van de radioactiviteit in het milieu regelmatig te worden gecontroleerd om, indien nodig, adequaat te kunnen reageren. Bovendien kan de verplichte naleving van een strenge reglementering niet garanderen dat de bevolking vroeg of laat niet zal worden blootgesteld aan stralingsniveaus die aanzienlijk hoger zijn dan het niveau van de natuurlijke straling.

Men kan inderdaad niet het risico uitsluiten van een radioactieve uitstoot die niet-conform is aan de toegestane limiet, noch die van incidenten, zelfs ongevallen, die een verspreiding van radioactieve stoffen in het milieu tot gevolg hebben. Bovendien kent radioactiviteit vanzelfsprekend geen grenzen: een kernongeval in een ander, zelfs afgelegen, land, zou kunnen leiden tot een niet-verwaarloosbare besmetting van het Belgische grondgebied, zoals het geval was in sommige landen na de ramp in Tsjernobyl op 26 april 1986.

In België werd de permanente controle van de radiologische situatie op het grondgebied vanaf 1957 door EURATOM opgelegd in een reglementering die de lidstaten verplichtte een continu radiologisch toezicht op hun bevolking te houden en de resultaten van deze controles mee te delen. Dit toezicht werd vervolgens in 1963 in de Belgische wetgeving opgenomen en vanaf het einde van de jaren zestig toegepast, m.a.w. kort vóór de indienststelling van de eerste industriële kernreactoren.

Momenteel wordt dit radiologisch toezicht op het grondgebied, dat vroeger ressorteerde onder de bevoegdheid van de Dienst voor Bescherming tegen Ioniserende Stralingen (DBIS) van het Ministerie van Sociale Zaken, Volksgezondheid en Leefmilieu, uitgeoefend onder de verantwoordelijkheid van het Federaal Agentschap voor Nucleaire Controle, dat in het

bijzonder belast wordt met de *controle van de radioactiviteit van het gehele grondgebied en met het toezicht op de door de bevolking ontvangen doses ioniserende straling*, wat het in alle objectiviteit en transparantie uitvoert¹ en dit sinds 2001.

¹ artikels 70 en 71 van het Koninklijk Besluit van 20 juli 2001 houdende algemeen reglement op de bescherming van de bevolking, van de werknemers en het leefmilieu tegen het gevaar van de ioniserende stralingen

BASISBEGRIPPEN OVER RADIOACTIVITEIT EN BLOOTSTELLING AAN STRALINGEN

De meeste atomen zijn stabiel: zonder actie van buitenaf blijven ze eeuwig voortbestaan. Andere atomen hebben een structuur of een teveel aan energie die hen instabiel maakt. Het zijn *radio-elementen*, die van natuurlijke of kunstmatige oorsprong kunnen zijn. Hun kernen vormen zich spontaan om totdat ze een evenwichtige structuur hebben hervonden. Bij elke omvorming komen stralingen vrij (energie of partikel): ze zijn *radioactief*. Dit onzichtbare fenomeen is onomkeerbaar: na één of meerdere omvormingen, stabiliseert het radio-element zich eens en voor altijd in een stabiel element.

Soorten straling De drie belangrijkste door radio-elementen uitgezonden stralingen zijn: *alfa*, *bèta* en *gamma*. Hun kenmerken zijn sterk verschillend: alfa- en bètastraling bestaan uit geladen deeltjes, terwijl gammastraling elektromagnetisch is (fotonen), zoals het licht, maar met meer energie.

Ioniserende stralingen Omwille van de energie die ze transporteren zijn de door de kern uitgezonden stralingen in staat de atomen van de materie waar ze doordringen te veranderen, door hen energie te doen absorberen en hierdoor een eenheid elektrische lading te doen verliezen, waardoor ze worden omgevormd tot ionen: deze stralen zijn *ioniserend*. Beroofd van één elektron laadt het atoom zich positief en wordt chemisch reactief, wat in menselijke cellen kan leiden tot letsels en schadelijke biologische effecten.

Eenheid van radioactiviteit De meeteenheid van *radioactiviteit* is de *Becquerel* (Bq), en komt overeen met één nucleaire desintegratie per seconde. Een radioactieve bron met een activiteit van 1 Bq komt overeen met een hoeveelheid radioactieve stof waarvan gemiddeld gezien één van de kernen zich elke seconde desintegreert. Het water van de oceanen bijvoorbeeld heeft een natuurlijke radioactiviteit van 12 Bq per liter, en het menselijke lichaam, dat ook radioactief is, heeft een natuurlijke radioactiviteit van ongeveer 120 Bq per kilo, hoofdzakelijk door het kalium 40 in de voeding (ongeveer 70 Bq per kilo). De radioactiviteit van radium, een metaal dat in 1898 ontdekt werd door Pierre en Marie Curie, bedraagt daarentegen 37 miljard Bq per gram. Radioactiviteit wordt gemeten met uiterst nauwkeurige fysische middelen waarmee waarden lager dan 1 Bq kunnen worden opgespoord.

Meeteenheid van het biologische effect De radioactiviteit kennen van een radioactieve bron stelt ons echter niet in staat de omvang van de effecten ervan te voorzien op een eraan blootgestelde persoon. Het biologische effect van ioniserende stralingen varieert in functie van de aard en van de energie van de stralingen, de duur van de blootstelling en het blootgestelde lichaamsdeel.

Voor de weefsels wordt dit effect bepaald aan de hand van de *equivalente dosis*, die overeenkomt met de *geabsorbeerde dosis* uitgedrukt in *Gray* (Gy) – dit wil zeggen de hoeveelheid energie door de straling afgezet per eenheid materiemassa (1 joule afgezet in een kilo materie) – vermenigvuldigd met een coëfficiënt die rekening houdt met de aard van de straling en die de biologische impact op het weefsel uitdrukt (1 voor fotonen – gamma- en X-stralen - en elektronen – bètastraling, 5 tot 20 voor neutronen, 5 voor protonen en 20 voor alfadeeltjes en zware ionen). Zo kunnen bij gelijke geabsorbeerde dosis de biologische effecten sterk verschillen volgens het type straling: een alfadeeltje zal een veel uitgesprokener effect hebben dan een bètadeeltje van dezelfde energie omdat het samengesteld is uit veel zwaardere deeltjes. Een α -deeltje is daarentegen minder doordringend.

Voor het hele lichaam wordt het effect van de ioniserende stralingen bepaald aan de hand van de *effectieve dosis*. Deze wordt berekend door de equivalente dosis ontvangen ter hoogte van ieder orgaan te vermenigvuldigen met de risicoëfficiënt van elk van deze organen en de som te maken van de verkregen partiële resultaten. Deze grootheid wordt vaak verkeerdelijk “dosis” genoemd. De eenheid van equivalente en effectieve dosis is de *Sievert* (Sv), in het algemeen uitgedrukt in een duizendste of miljoenste sievert (respectievelijk mSv of μ Sv).

Dosislimieten In België zijn de *reglementaire dosislimieten* van ioniserende stralingen gebaseerd op Europese richtlijnen die zelf gebaseerd zijn op de aanbevelingen van internationale instanties. Zo bedraagt de effectieve dosislimiet voor de bevolking 1 mSv per jaar. Ze houdt geen rekening met de natuurlijke stralingen noch met de medische blootstellingen. De Europese richtlijn van 1998 inzake drinkwater bepaalt daarenboven dat de totale jaarlijkse, via drinkwater ingenomen, dosis niet hoger mag zijn dan 0,1 mSv.

INLEIDING

Het radiologisch toezicht op het grondgebied is in zekere zin een soort “milieuopsporing”. Men hoopt niets, of beter, niets significant te meten. En meestal is dit ook het geval: de kunstmatige radioactiviteit is veel lager dan de natuurlijke radioactiviteit, de metingen en analyses tonen slechts uiterst lage niveaus – sporen – van radioactiviteit.

Jaar na jaar toont dit toezicht inderdaad dat de radiologische situatie op het Belgische grondgebied in het algemeen geen problemen stelt. Het geeft trouwens de inspanningen weer, geleverd door de uitbaters van installaties waar activiteiten plaatsvinden die een radiologische impact kunnen hebben op het leefmilieu. Zo zijn deze niet alleen verplicht al het mogelijke te doen om hun uitstoot onder de toegestane limieten te houden, maar tevens dienen zij hun uitstoot tot een minimum te beperken (ALARA-principe). Op deze manier slagen zij er in om geen radiologische hinder te veroorzaken voor de bevolking.

Het radiologisch toezicht op het grondgebied omvat twee complementaire luiken:

- Een *globaal toezicht op het grondgebied*, buiten de zones waar een significante nucleaire activiteit plaatsvindt. Dit geeft met name het niveau van de natuurlijke radioactiviteit aan waaraan de bevolking wordt blootgesteld. Het dekt in het bijzonder de zones verwijderd van nucleaire sites waaronder de kuststreek en de zogenoemde referentiezones zoals de Brusselse agglomeratie, de grootste Belgische agglomeratie, met 10% van de bevolking.
- *Nabij toezicht rondom de sites* waar activiteiten plaatsvinden die een radiologische impact kunnen hebben op het leefmilieu. Het betreft voornamelijk de volgende sites:
 1. de sites van de kerncentrales van Doel en Tihange,
 2. de omgeving, op Belgisch grondgebied, van de Franse kerncentrale van Chooz,
 3. de site van het Studiecentrum voor Kernenergie (SCK•CEN), in Mol,
 4. de sites van Belgoprocess, Belgonucleaire en FBFC International (Franco-Belge de Fabrication de Combustibles International), in Mol en Dessel,
 5. de sites van het Nationaal Instituut voor Radio-elementen (IRE), van MDS-Nordion, van Sterigenics en van Ion Beam Applications S.A. (IBA) in Fleurus (industriële zone).

De doeleinden van dit toezicht in de omgeving van deze kerninstallaties en nucleaire sites zijn veelvoudig:

1. borg staan voor de naleving van de wettelijke en reglementaire voorschriften inzake de besmetting van het leefmilieu,
2. via de controle van de uitstoot in het leefmilieu nagaan of dit laatste gebeurt conform de toegestane normen en limieten,
3. desgevallend de doses evalueren waaraan bepaalde bevolkingsgroepen mogelijkwerwijs werden blootgesteld,
4. het publiek op een objectieve wijze informeren.

Het nabije toezicht richt zich ook op de installaties waar radio-elementen worden gebruikt zoals ziekenhuizen, universiteiten of bepaalde industrieën, zoals de voedingsfosfaten-industrie in de regio van Tessenderlo. Bijzonder aan het procédé van deze niet-nucleaire industriële activiteit is de concentratie van een natuurlijk radio-element, radium 226, in de vloeibare lozingen die geproduceerd worden.

In de praktijk wordt het radiologisch toezicht op het grondgebied, zowel wat betreft kunstmatige als natuurlijke radioactiviteit, op twee manieren uitgeoefend:

- Op *continue* wijze door het automatische TELERAD-netwerk voor het meten van de lokale omgevingsradioactiviteit;
- Op *discontinue* wijze door middel van periodieke metingen in situ en het nemen van monsters die vervolgens worden geanalyseerd.

Het TELERAD-netwerk is vóór alles een *meet- en alarmnetwerk*. De 219 meetstations meten voortdurend de totale radioactiviteit in de lucht, de atmosferische stofdeeltjes en het water van de rivieren (Maas, Samber en Molse Nete). Deze meetstations zijn verbonden met een centraal systeem dat automatisch wordt gealarmeerd als abnormale verhogingen van de radioactiviteit worden gedetecteerd. Het TELERAD-netwerk wordt verder aangevuld met meteomasten (10 en 30 meter) die de windsnelheid en -richting meten en mobiele meetstations die waar dan ook op het grondgebied kunnen worden opgesteld.

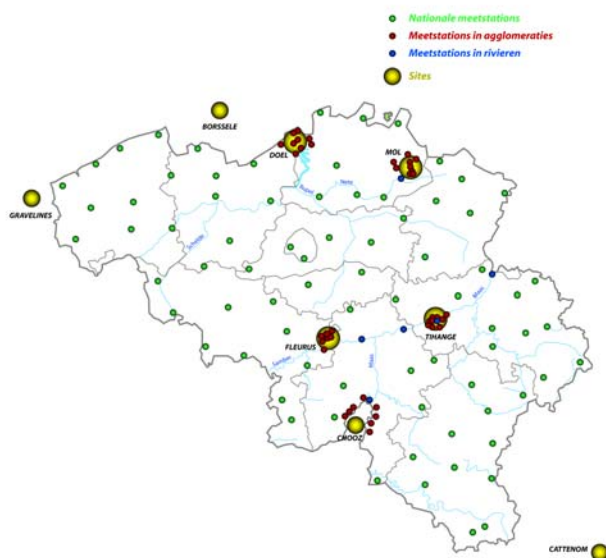

In geval van een nucleair ongeval, zou de uitstoot van radioactieve stoffen in het leefmilieu kunnen leiden tot het in werking stellen van een door de overheden voorzien nucleair noodplan. Het TELERAD-netwerk speelt in dat geval een primordiale rol in de evaluatie van de ernst van het ongeval, bij het nemen van beslissingen, het optimaliseren van de interventies en het treffen van maatregelen ter preventie van de effecten van het ongeval en, later, om ze te verhelpen, alsook in de continue informatieverstrekking aan de bevolking.

In normale omstandigheden meet het TELERAD-netwerk het gammadosistempo in de omgeving. Dit dosistempo houdt verband met het niveau van de natuurlijke radioactiviteit of achtergrondstraling.

De monsternamecampagnes en in situ metingen vormen de *echte hoeksteen* van het radiologisch toezicht op het grondgebied. Ze maken het mogelijk het radiologische profiel van het Belgische grondgebied te verfijnen en moeten het mogelijk maken heel precies de natuurlijke- en kunstmatige radioactiviteitsniveaus in het leefmilieu te evalueren evenals de stralingsdoses waaraan de bevolking wordt blootgesteld. Ze richten zich derhalve systematisch op de belangrijkste compartimenten van het leefmilieu en de belangrijkste componenten van de voedselketen die kunnen worden besmet en waaraan de bevolking kan worden blootgesteld: de lucht, atmosferische stofdeeltjes, regenwater, water van de rivieren, zee- en drinkwater, de bodem, rivier- en zeesedimenten, de fauna en flora van de rivieren en de zee, melk, vlees, vis, groenten, enz.

De monsters worden in opdracht van het Agentschap genomen door gespecialiseerde teams van het SCK•CEN en het IRE-Elit. De frequentie van de monsterneming werd zodanig bepaald dat men over zo nuttig mogelijke informatie kan beschikken, rekening houdend met de technische en materiële mogelijkheden. De monsters worden vervolgens geanalyseerd in de

laboratoria van deze instellingen teneinde heel nauwkeurig de aard en het niveau van de radioactiviteit te bepalen die ze bevatten.

Deze analyses meten de radio-elementen met alfa-, bèta- of gammastraling, hetzij globaal, hetzij op een specifieke manier. In dit laatste geval, leggen ze zich in het bijzonder toe op de meting van de natuurlijke radio-elementen (zoals beryllium-7 en kalium-40) die dienst doen als referentiepunten, en radio-elementen kenmerkend voor specifieke menselijke activiteiten (zoals de radio-elementen die verband houden met de productie van splijtstof voor kernreactoren, radioactieve tracers gebruikt in de nucleaire geneeskunde, en radium 226, het natuurlijk radio-element dat geconcentreerd voorkomt in de vloeibare lozingen van het productieprocédé van voedingsfosfaten). De verkregen resultaten worden vervolgens gecentraliseerd, geanalyseerd en geïnterpreteerd door het Agentschap.

Tussen 2002 en 2004 heeft het Agentschap zijn volledig programma voor monsterneming en metingen herzien om het volledig af te stemmen op de internationale eisen. De Europese richtlijn van 1998 inzake drinkwater legt namelijk intensievere controles op: nieuwe eisen in termen van controle en rapportering van gegevens van radiologisch toezicht aan de Europese Commissie, voortvloeiend uit de toepassing van artikel 36 van het EURATOM-verdrag. Tot slot verplicht het OSPAR-Verdrag (Verdrag van OSLO-PARIJS, 1998 – geratificeerd door België) inzake de bescherming van het mariene milieu van de Noordzee en het noordoostelijke deel van de Atlantische Oceaan, de ontwikkeling van controle- en onderzoeksprogramma's over de impact van radioactieve lozingen op het mariene milieu.

Het programma voor radiologisch toezicht op het grondgebied berust momenteel op bijna 5000 jaarlijkse monsternemingen, die het voorwerp zijn van bijna 29500 analyses van alfa-, bèta-, en gammaradioactiviteit. In verhouding tot de bevolking en het Belgische nucleaire park, situeert de omvang van dit programma zich in de buurt van het gemiddelde van de programma's van andere landen met kerncentrales, zoals Frankrijk en Verenigd Koninkrijk.

Het radiologisch toezicht op het grondgebied, dat het mogelijk maakt de radioactiviteit in het leefmilieu en de risico's voor de bevolking in kaart te brengen, brengt geen bijzonder probleem aan het licht. Meestal is de kunstmatige radioactiviteit veel lager dan de natuurlijke radioactiviteit, als ze zelfs meetbaar is in de monsters. In het bijzonder de kerncentrales hebben een verwaarloosbare, zelfs niet-detecteerbare radiologische impact op het leefmilieu. Natuurlijk wordt elke afwijking gedetecteerd door of ter kennis gebracht van het Agentschap onderzocht en op de gepaste manier behandeld.

Dit verslag is een samenvatting van de resultaten van het toezichtsprogramma verkregen voor het jaar 2010. Na een korte inleiding over het TELERAD-netwerk en sleutelbegrippen van het radiologisch toezichtsprogramma, volgt een synthese van de activiteitsmetingen (lees: radioactiviteit) genomen in:

- Het bekken van Samber en Maas;
- Het bekken van Schelde en Nete;
- De maritieme zone;
- De referentiezone (Brussels Hoofdstedelijk Gewest);

voor de grote compartimenten van de biosfeer (lucht, bodem, water en biocenose) evenals in de belangrijkste constituenten van de voedselketen en vult ze aan met de opvolging van de atmosferische en vloeibare lozingen van de belangrijkste nucleaire sites. De historische impact en deze van de installaties nog in bedrijf die een extra toevoer van natuurlijke radioactiviteit in het milieu genereren (NORM), wordt eveneens behandeld. De onbewerkte resultaten zijn verkrijgbaar op verzoek evenals de specifieke verslagen over het radiologisch toezicht op de voedselketen.

SAMENVATTING

De herziening van het volledige programma voor radiologisch toezicht op het grondgebied, waarvan de gewijzigde versie in werking trad van 2003 tot 2004, was gebaseerd op een poging tot harmonisering van de bibliotheek van radio-elementen gemeten voor het gehele grondgebied en rekening houdend met de recentste eisen van de internationale instanties (Europese Commissie, OSPAR ten opzichte van de akkoorden van Sintra in het kader van het beleid inzake bescherming van de Noordzee en de Atlantische Oceaan).

Dit nieuwe programma – gebaseerd op bijna 5000 monsters die het voorwerp zijn van zo wat 29500 radioactiviteitsmetingen – maakt het mogelijk de verschillende regio's van het land beter te controleren rekening houdend met hun specificiteit. Vergelijkingen tussen de compartimenten van elk gewest en tussen de gewesten onderling worden daardoor eenvoudiger.

De radiologische situatie is over het geheel genomen uitstekend:

Het radiologisch toezicht op het grondgebied, dat het mogelijk maakt de radioactiviteit in het leefmilieu in België en de risico's voor de bevolking in kaart te brengen, brengt geen bijzondere problemen aan het licht. Meestal is de kunstmatige radioactiviteit veel lager dan de natuurlijke radioactiviteit, waardoor ze eenvoudigweg soms niet meetbaar is in de monsters.

Het radiologisch toezicht op het grondgebied toont ook duidelijk dat het dosisdebiet (radioactiviteit in de omgeving), in normale omstandigheden en buiten medische blootstelling, vóór alles afhangt van de aard van de bodem: de rotsbodems in het zuiden van het land wasemen meer radon (natuurlijk radioactief gas) uit dan die in het noorden van het land (zandige grond). Zo komt het bijvoorbeeld dat het dosisdebiet gemeten in Wallonië hoger is dan dat gemeten in de nabijheid van de kerncentrale van Doel, waarvan de impact op het leefmilieu verwaarloosbaar is.

In het bijzonder de kerncentrales hebben een verwaarloosbare, zelfs niet detecteerbare radiologische impact op het leefmilieu. Natuurlijk wordt elke afwijking gedetecteerd door of ter kennis gebracht van het Agentschap onderzocht en op de gepaste manier behandeld.

Bijzondere aandacht is vereist:

Ook al is de radiologische toestand op het Belgisch grondgebied volkomen bevredigend, er is toch één bekken dat de aandacht weerhoudt vanwege zijn abnormaal hoge belasting aan kunstmatige radioactiviteit, maar ook aan natuurlijke radioactiviteit (^{226}Ra): het betreft hier het hydrografisch netwerk van Laak-Winterbeek-Nete-Schelde.

Sommige nucleaire installaties in de regio Mol-Dessel hebben inderdaad een meetbare, zij het zwakke, radiologische impact op het leefmilieu. Hetzelfde geldt voor de niet-nucleaire voedingsfosfatenindustrie in de regio van Tessenderlo die ^{226}Ra uitstoot. De meetbare radiologische impact van deze installaties in het noordoosten van het land daalt de jongste jaren echter duidelijk.

1. HET CONTINU RADIOLOGISCH TOEZICHT OP HET GRONDGEBIED: HET TELERAD- NETWERK

Het TELERAD-netwerk is het automatische telemetingnetwerk voor radioactiviteit op het Belgische grondgebied. Het bestaat uit 219 meetstations die voortdurend de radioactiviteit in de lucht en het water van de rivieren meten.

De meetpunten zijn verdeeld over het volledige nationale grondgebied, rondom de nucleaire installaties van Tihange, Doel, Mol en Fleurus, evenals in de agglomeraties in de nabijheid van deze installaties en nabij Chooz in Frankrijk. Deze meetpunten zijn verbonden met een centraal systeem dat automatisch wordt gealarmeerd als abnormale verhogingen van de radioactiviteit worden gedetecteerd.

1.1 DOELSTELLINGEN VAN HET NETWERK

Het TELERAD-netwerk is een *meet- en alarmnetwerk* en beantwoordt in dat opzicht aan de volgende belangrijke doelstellingen:

- Het continu registreren van metingen om de nodige statistische informatie te verschaffen over de in het land opgemeten stralingsniveaus;
- Het in werking stellen van een alarm om onmiddellijk de overschrijding van een waarschuwingsdrempel te signaleren.

TELERAD is dus een alarmnetwerk dat onmiddellijk abnormale situaties kan detecteren die omwille van de ernst kunnen leiden tot het in werking stellen van het Noodplan voor Nucleaire Risico's. In geval van een nucleair ongeval zal TELERAD een belangrijke rol spelen in de beslissingname, de optimalisering van de interventies en de tegenmaatregelen toegepast door de bevoegde instanties evenals het continu informeren van de burgers.

1.2 TELERAD: RADIOLOGISCH INSTRUMENT

Het TELERAD-netwerk beschikt over vier types meetpunten voor de radioactiviteit in de lucht:

128 **dosimetriemeetstations** (detector van het Geiger Müller type) voor de meting van de gammarradioactiviteit in de omgeving bevinden zich op het grondgebied (met inbegrip van deze in de buurt van de laars van Givet voor het toezicht op de nucleaire site van Chooz).

Elk meetstation is uitgerust met een regendetector die informatie verstrekt over de aanwezigheid en de duur van een regenperiode. De foto's onderaan tonen een dergelijk meetstation in zijn meetomgeving en geven eveneens een zicht op de aanwezige elektronica.



De 64 spectrometrische meetstations (NaI detector) voor de meting van de gammaraadioactiviteit in de omgeving en de meting van een aantal radionucliden zijn verspreid aan de omheining rond de nucleaire sites van het SCK•CEN, de nucleaire centrales Tihange en Doel alsook het IRE. De foto's illustreren dit type station in zijn meetomgeving.



7 aërosolmeetstations (ZnS detector) voor de meting van de radioactiviteit in stofdeeltjes in de lucht (aërosolen en fijne deeltjes) bepalen de totale alfa- en bètaradioactiviteit.



De foto links toont een alfa/bèta meeteenheid met zicht op de afrolbare meetband die de stofdeeltjes en partikels van de lucht opvangt.

Deze meetstations worden aangevuld met een meetpunt voor radioactief jodium in aërosolen en deeltjes in de lucht wanneer een vooraf bepaalde bèta radioactiviteitsdrempel (7 eenheden in totaal gekoppeld aan de alfa/bèta-meting) wordt overschreden. De foto rechts



toont de detector in zijn afscherming (cilinder) en de parallellepipedum buis met de patronen radioactieve koolstof (rechts).

Wanneer de waarschuwingdrempels worden overschreden, worden patronen met actieve koolstof, die tot doel hebben het radioactief jodium op te vangen, automatisch gemeten na pompen van de buitenlucht om het radioactiviteitsniveau te meten.

TELERAD beschikt ook over 8 **meetstations langs rivieren** die voortdurend de gammaraadioactiviteit van het rivierwater meten. Er zijn twee soorten stations :

Retrofit : deze stations (6 in totaal) bevinden zich langs 3 rivieren die de lozingen van nucleaire sites en afvalwater van grote stadscentra (onderzoekscentra, universiteiten, ziekenhuiscentra) opvangen: de Maas, de Samber en de Nete.

Deze stations zijn grote containers waaruit twee leidingen vertrekken en waarin twee leidingen toekomen om het water van de rivieren naar de detector en na meting van de radioactiviteit opnieuw naar de rivier te pompen – foto rechts.



Uiterst links op de foto bevindt zich een automatische, programmeerbare monsternemer (Buhler type PP MOS) waarmee het water in flacons kan worden gepompt voor de gamma-, alfa-, en bèta-analyses in laboratoria (gebruikt voor het radiologisch toezichtsprogramma van het grondgebied)

De foto hiernaast toont de binnenkant van de PP MOS met in het bovenste gedeelte de pompinstrumenten en onderaan de flacons van 2,9 liter (12 in totaal).

Met deze volledig programmeerbare eenheid kunnen vooraf bepaalde watervolumes over vastgestelde tijdsperioden en frequentie worden verzameld.

Boven de PP MOS bevinden zich de teleenheid en de hoogspanningsvoeding van de detector van het riviermeetpunt.

In het station bevindt zich een gammaspectrometrie-eenheid (LaBr kristal gekoppeld aan een multikanaal-analysator) in een reservoir dat zelf omgeven is door een sterke, loden afscherming dat op zijn beurt beschermd is door een omhulsel in roestvrijstaal waarin het rivierwater naar binnen en naar buiten stroomt – foto links. Een tiental radionucliden zijn gedefinieerd in de herkenningsoftware.



Links van de gammaspectrometrie-eenheid bevindt zich een monsternemer in een groot watervat (type Swedmeter) waarmee automatisch monsters van het rivierwater kunnen

worden genomen zodra een alarmniveau wordt overschreden. Dit water wordt opgeslagen in een flacon van 25 liter voor latere gamma- en bètaspectrometrieanalyses in laboratoria.

BCI : bij deze stations zijn hun sonde direct ondergedompeld in het rivier water. In totaal zijn er twee in de Schelde gesitueerd waarbij één stroomafwaarts en één stroomopwaarts van de kerncentrale Doel.



Ze bezitten ook een LaBr detector die aan een multikanaal detector is gekoppeld. Een tiental radionucliden zijn gedefinieerd in de herkenningsoftware.



1.3 TELERAD: METEOROLOGISCH INSTRUMENT

TELERAD beschikt langs de grenzen en in de buurt van nucleaire sites over meteorologische meetinstrumenten (windrichting en -snelheid) gemonteerd op 9 masten van elk 10 meter hoog. In de nabijheid van nucleaire sites zijn ook 4 dertig meter hoge weermasten opgesteld (windsnelheid en windrichting, pluviometrie, uren zonneshijn) – foto links.

Deze gegevens zijn onmisbaar om snel mogelijke vreemde radioactiviteitbronnen op te sporen en afhankelijk van de richting en de snelheid van de winden te kunnen voorzien wanneer een radioactieve wolk over welke regio's zou kunnen overtrekken.

Tot slot wordt het TELERAD-netwerk aangevuld met 24 mobiele meetstations om de gammaradioactiviteit in de omgeving te meten. Deze meetstations kunnen op een gedeelte van het grondgebied worden opgesteld dat men uitvoeriger wil onderzoeken.



1.4 TELERAD: INSTRUMENT VOOR HET BEREKENEN VAN DE EXTERNE BLOOTSTELLINGS-DOSES

Het TELERAD-netwerk meet continu een dosistempo ($\mu\text{Sv/u}$). Hierdoor kan meetpunt per meetpunt de jaarlijkse blootstelling aan gammastraling worden berekend. Met behulp van een mathematische interpolatie kan een familie van waarden - die slechts lichtjes verschillend zijn - onder dezelfde kleur worden ingedeeld om al zo een kaart op te bouwen.

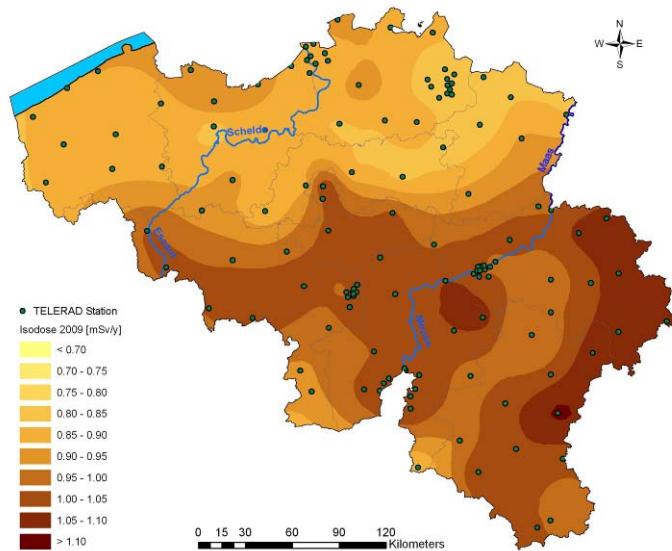

De figuur links toont het resultaat van een dergelijke behandeling die leidt tot het opstellen van een illustratieve kaart (want vervaardigd op basis van een relatief beperkt aantal detectoren) van de gamma-achtergrondstraling. Deze achtergrondstraling is de jaarlijkse blootstelling op het grondgebied uitgedrukt in mSv (externe blootstelling gammastralingsdosis).

De analyse van deze blootstellingkaart toont dat de gemiddelde blootstellingdosis aan gammastraling in België 1 mSv/jaar bedraagt, ze varieert van 0,7 mSv/jaar in het Noorden en bereikt globaal 0,9 mSv/jaar in Vlaanderen en globaal 1,1 mSv/jaar in Wallonië, meer bepaald in de Ardennen.

De blootstelling varieert volgens de aard van de bodem. De doses op oude rotsgronden zijn in het algemeen hoger (zoals kalk- en leisteen, psammiet en gemengde zanden met kalk enz.) dewelke voorkomen in België in de Ardennen en het Condroz gebied – zie de geologische kaart hiernaast. In Vlaanderen, waar de bodem hoofdzakelijk bestaat uit sedimentaire grond (zand, leem en klei) zijn de doses lager. In het zuiden van het land, een streek met mergel en kleigrond met zand-leemlagen op een kalksubstraat, daalt de dosis tot waarden die vergelijkbaar zijn met die in het noorden van het land.



De dosislimiet van ioniserende straling waaraan de bevolking mag worden blootgesteld, vastgesteld op 1 mSv/jaar, houdt geen rekening met de natuurlijke straling ten gevolge van de kosmische straling, de radioactiviteit van de bodem, de ondergrond en de stralingen gebruikt voor medische doeleinden. Derhalve is ze hier niet van toepassing (natuurlijke achtergrondstraling in de omgeving).

2. HET RADIOLOGISCH TOEZICHTSPROGRAMMA VAN HET GRONDGEBIED BEGRIJPEN

2.1 OORSPRONG VAN DE IN BELGIË GEMETEN RADIOACTIVITEIT

De radioactiviteit die in België en overal in de wereld kan worden gemeten is van tweeërlei oorsprong: van *natuurlijke* en van *kunstmatige* oorsprong.

De natuurlijke radioactiviteit is gedeeltelijk toe te schrijven aan de *kosmische straling* die zelf twee componenten omvat: één relatief constante component, de primaire galactische straling samengesteld uit zeer energierijke deeltjes – 85% protonen, 12,5% helium; 1% zwaardere atomen zoals ijzer en nikkel, 1,5% elektronen en een variabele component, de zonnestraling of zonnewind die een cyclus van elf jaar volgt en ook willekeurig fluctueert bij grote zonnenuitbarstingen waarbij een belangrijke stroom met minder energierijke deeltjes vrijkomt die ook de aarde kunnen bereiken.

Al deze deeltjes dringen door de hoogste lagen van de atmosfeer die ze gedeeltelijk “filteren” om de grond en de levende organismen te bereiken en een familie radioactieve, zogenoemde “kosmogene” elementen te vormen zoals ${}^7,10\text{Be}$, ${}^{32,33}\text{P}$, ${}^{22}\text{Na}$, ${}^{35}\text{S}$, ${}^{39}\text{Cl}$, ${}^{26}\text{Al}$, ${}^{14}\text{C}$ en ${}^3\text{H}$.

De natuurlijke radioactiviteit heeft ook een aardcomponent: de *aardstraling* die wordt gegenereerd door de natuurlijke radio-elementen in de bodem en het ondergrondse water zoals:

- De primaire samenstellende elementen van het zonnesysteem, met name radio-elementen met zeer lange fysische halfwaardetijd (tijd nodig tot de helft van de radioactiviteit verdwijnt) zoals ${}^{235,238}\text{U}$, ${}^{40}\text{K}$, ${}^{232}\text{Th}$, ${}^{187}\text{Re}$, ${}^{138}\text{La}$, ${}^{147}\text{Sm}$, ${}^{190}\text{Pt}$;
- De elementen rechtstreeks of onrechtstreeks geïnduceerd door nucleaire reacties ten gevolge van incidentele kosmische straling zoals ${}^{239}\text{Pu}$, ${}^{237}\text{Np}$, ${}^{30}\text{Cl}$, ${}^{90}\text{Sr}$ en andere splijttingsproducten gegenereerd door neutronen (en de reeds vermelde “kosmogene” elementen gegenereerd door de kosmische straling zelf).

Bovenop deze natuurlijke radioactiviteit komt ook een kunstmatige radioactiviteit, gegenereerd door menselijke militaire, industriële, onderzoek- en medische activiteiten. Een aantal van deze activiteiten zijn in België aanwezig:

- De nucleaire industrie (met inbegrip van die in het buitenland maar gelegen in de nabijheid van onze grenzen zoals de kerncentrales van Gravelines, Chooz en Cattenom in Frankrijk, Borssele in Nederland) wordt vertegenwoordigd door de kerncentrales van Doel op de Schelde (4 kernreactoren) en van Tihange op de Maas (3 kernreactoren), de installaties van Belgoprocess 1 en 2, van Belgonucleaire, FBFC International en van het IRE;
- De NORM-industrie zoals de fabriek voor voedingsfosfaten in Tessenderlo;
- Nucleair onderzoek in laboratoria zoals die van het SCK•CEN en de universiteiten;
- Voornamelijk de radiologische diensten (en in mindere mate de nucleaire geneeskunde) in de ziekenhuizen zijn de voorbije jaren verantwoordelijk voor een stijging van de

gemiddelde blootstelling van de bevolking, namelijk van de oudste bevolkingslagen in België, die van 25-30 % in de jaren 1995 steeg tot meer dan 45 % vanaf 2006 (2,1 mSv/j).

Jaarlijks gemiddelde blootstelling aan ioniserende stralingen in België - FANC - 2010

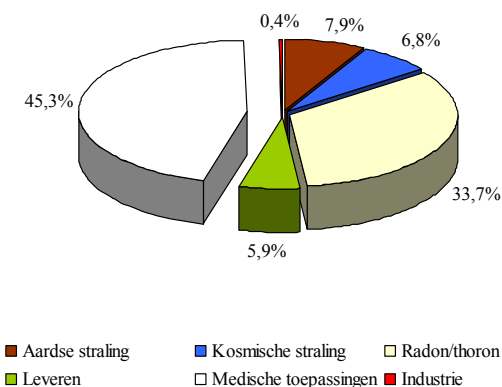

De totaliteit van deze ioniserende straling (5,06 mSv/j) is verantwoordelijk voor de globale blootstelling van de personen wonend op het Belgische grondgebied. Deze blootstelling of dosis – uitgedrukt in mSv – is hoofdzakelijk toe te schrijven aan de natuurlijke radioactiviteit en aan blootstellingen van medische oorsprong. Iedere staat is verplicht de niveaus van natuurlijke en kunstmatige radioactiviteit te controleren waaraan zijn bevolking potentieel wordt blootgesteld. Deze verplichting is duidelijk gepreciseerd in de wettelijke teksten die het in België geldend wettelijk en reglementair kader definiëren.

2.2 WETTELIJK EN REGLEMENTAIR KADER

Het in België geldend wettelijk en reglementaire kader inzake het radiologisch toezicht op het grondgebied omvat twee luiken: het nationaal wettelijk kader en het Europees reglementair kader. De verplichtingen verbonden aan deze kaders hebben een rechtstreekse impact op het radiologisch toezichtsprogramma voor het grondgebied evenals op zijn omvang. In beide gevallen is het FANC als federale autoriteit belast met het aanwenden van de nodige middelen om aan de reglementaire eisen te voldoen.

2.2.1 Nationaal wettelijk kader

Het Federaal Agentschap voor Nucleaire Controle (FANC) is een openbare instelling met rechtspersoonlijkheid (instelling van openbaar nut categorie C), opgericht door de wet van 15 april 1994 betreffende de bescherming van de bevolking en het leefmilieu tegen de uit ioniserende stralingen voortspruitende gevaren en betreffende het Federaal Agentschap voor Nucleaire Controle (artikel 21 en 22).

Dit statuut verleent het Agentschap een grote zelfstandigheid, onmisbaar voor de onpartijdige uitoefening van zijn verantwoordelijkheden naar de maatschappij toe.

Het FANC is volledig operationeel sinds 1 september 2001. Op deze datum werd namelijk het koninklijk besluit van 20 juli 2001 van kracht houdende algemeen reglement op de bescherming van de bevolking, van de werknemers en het leefmilieu tegen het gevaar van de ioniserende stralingen (ARBIS). Dit besluit geeft kracht van uitvoering aan de wet van 15 april 1994 en preciseert de essentiële uitvoeringsvoorwaarden en -modaliteiten van de opdrachten van het Agentschap. Het omvat het grootste gedeelte van de Belgische reglementering inzake de bescherming van de bevolking en het leefmilieu tegen het gevaar van ioniserende stralingen.

Het Agentschap is in het bijzonder belast met *de controle van de radioactiviteit op het grondgebied en op de door de bevolking ontvangen doses* (artikel 70) evenals met de *organisatie van het toezicht op de bevolking in zijn geheel* (artikel 71).

Men dient ook het Frans-Belgische samenwerkingsakkoord van 8 september 1998, inzake de kerncentrale van Chooz op de Maas in Frankrijk dichtbij de grens met België te vermelden. Het voorziet in de uitvoering van een volledige controle, op het Belgische grondgebied van de overdrachtswegen van de radioactiviteit in de nabijheid van de nucleaire site evenals een regelmatige uitwisseling van de resultaten tussen beide staten.

De artikelen 4 en 9 van het ARBIS definiëren het reglementair kader voor “*beroepsactiviteiten waar natuurlijke stralingsbronnen aangewend worden*” (NORM-industrie). Op basis van deze artikelen kan het FANC een opvolging van de effecten op het leefmilieu van bepaalde sectoren uit de NORM-industrie vorderen.

Het artikel 72bis van het ARBIS aangaande “*interventies bij langdurige blootstelling*” legt het reglementair kader betreffende sites historisch gecontamineerd met radioactieve stoffen vast. Dit artikel legt aan het FANC o.a. de taak op om toe te zien op de eventuele implementatie van een geschikte opvolging van de blootstellingen in dit kader.

2.2.2 Internationaal wettelijk kader

Europese Commissie:

België is, zoals alle lidstaten van de Europese Unie, verplicht te voldoen aan de eisen van de Europese Commissie (EC) in het kader van artikel 36 van het EURATOM-verdrag inzake de mededeling van controlegegevens over radioactiviteit in het leefmilieu (radioactiviteit van de lucht, stofdeeltjes in de lucht, oppervlaktewater en drinkwater, melk en levensmiddelen).

Dit omvat de nieuwe voorschriften betreffende de opvolging van de voedselketen volgend uit de beschermingsmaatregelen na de ramp in Tsjernobyl en Fukushima evenals de aanbeveling 2000/473/EURATOM² betreffende artikel 36 van het EURATOM-verdrag, dat in punt 4 voorziet dat de lidstaten de Commissie alle nodige gegevens dienen mee te delen ter controle van de radioactiviteit in het “gemengd regime” teneinde globale informatie te verkrijgen over de opname van radioactiviteit door de mens, via de voedselketen en dus over de vrijgekomen doses.

België zal ook snel de verplichting hebben om een groot aantal waterwinningsgebieden, bronnen en dergelijke - bestemd voor de productie van drinkwater – te controleren en dit voornamelijk in Wallonië. De EC heeft besloten om de aspecten « radioactiviteit » van de drinkwaterproblematiek in het kader van het EURATOM-verdrag te behandelen en dit via een – specifieke - nieuwe Richtlijn van de Raad die in werking moet treden in 2012. De technische bijlagen die de radioactiviteit behandelen en die reeds vele jaren klaar zijn, worden direct in deze nieuwe Richtlijn geïntegreerd. Ook de problematiek van radon en vervalproducten met lange halfwaardetijd (²¹⁰Po et ²¹⁰Pb) zal geïntegreerd worden. Natuurlijk water, gebotteld bronwater en deze verspreid in grote verpakkingen (fontein, containers, ...) worden ook opgenomen in de Richtlijn. De voormalige Richtlijn 98/83/CE van de Raad van 3 november 1998 zal worden verlengd, maar zal zich alleen bezighouden met de biologische en chemische aspecten van het drinkwater.

De vereiste omzetting van de nog te publiceren Richtlijn van de Raad in nationale wetgeving (ARBIS) zal naast de algemene aspecten van stralingsbescherming ook de kwaliteit van het water bestemd voor menselijke consumptie omvatten en zal dus de officiële controle en opvolging van de radiologische kwaliteit bewerkstelligen.

² Aanbeveling van de Commissie over de toepassing van artikel 36 van het EURATOM-verdrag betreffende de controle van de radioactiviteitsniveaus met tot doel de blootstelling van de bevolking in haar geheel te evalueren.

OSPAR-verdrag (oslo-PARIS):

Het Verdrag inzake de Bescherming van het Mariene Milieu van het noordoostelijk Deel van de Atlantische Oceaan – OSPAR-verdrag – kreeg een formele aanvang bij de ondertekening tijdens de ministeriële bijeenkomst van de Commissies van Oslo (opgesteld in 1972) inzake de lozing in zee en deze van Parijs (opgesteld in 1974) inzake de mariene verontreiniging afkomstig van het land, op 22 september 1992 in Parijs.

Het Verdrag werd ondertekend en geratificeerd door alle oorspronkelijke contracterende partijen op de Conventie van Oslo en de Conventie van Parijs (België, de Commissie van de Europese Gemeenschappen, Denemarken, Finland, Frankrijk, IJsland, Ierland, Nederland, Noorwegen, Portugal, Spanje, Zweden, het Verenigd Koninkrijk en Noord-Ierland) en door Luxemburg en Zwitserland. Het OSPAR-VERDRAG VAN 1992 is de huidige leidraad voor de internationale samenwerking betreffende de bescherming van het mariene milieu van het noordoostelijk deel van de Atlantische Oceaan.

Het OSPAR-verdrag trad in werking op 25 maart 1998. Het vervangt de Verdragen van Oslo en Parijs, maar de besluiten, aanbevelingen en andere akkoorden van deze vroegere verdragen blijven van toepassing en behouden hetzelfde juridische karakter, tenzij ze herroepen worden door nieuwe maatregelen aangenomen krachtens het OSPAR-verdrag van 1992.

De eerste ministeriële bijeenkomst van de OSPAR-commissie in Sintra, Portugal, in 1998, heeft bijlage V van het Verdrag goedgekeurd, teneinde de samenwerking van de contracterende partijen uit te breiden, en elke menselijke activiteit te dekken die schade zou kunnen toebrengen aan het mariene milieu van het noordoostelijk deel van de Atlantische Oceaan. Niettemin kunnen programma's en maatregelen inzake het visserijbeheer niet worden goedgekeurd in de context van het Verdrag.

De OSPAR-verklaring, ondertekend in Sintra op 23 juli 1998, betreffende de bescherming van de Noordzee en het noordoostelijk deel van de Atlantische Oceaan, voorziet een drastische vermindering van de lozing van radioactieve afvalstoffen in het mariene milieu tot “bijna” nulwaarden voor kunstmatige radioactiviteit en “bij benadering” van de achtergrondstraling voor de natuurlijke radioactiviteit toegevoegd omwille van de menselijke industriële activiteit.

Men dient er ook rekening mee te houden dat de Europese Commissie steeds meer de OSPAR-strategie steunt in de mate dat ze de lidstaten onder andere aanzet te investeren in fundamentele onderzoeksprogramma's naar de impact van de radioactiviteit op het mariene milieu (flora/fauna en mens) en dat ze onlangs het idee van een globale mariene strategie heeft goedgekeurd (betreft alle Europese zeeën), met name inzake de radioactiviteit, die in deze gevallen de doelstellingen van OSPAR integraal overneemt.

Tot slot hebben de conferenties van de specialisten op het gebied van de bescherming van het leefmilieu tegen ioniserende stralingen, gehouden bij het Internationaal Agentschap voor Atoomenergie (IAEA), sinds eind 2001 eens te meer de hierboven uiteengezette tendensen bevestigd.

2.3 RADIOLOGISCH TOEZICHTSPROGRAMMA VOOR HET GRONDGEBIED

De evolutie van de eerder beschreven wetgevende benadering leidt tot een uitbreiding van het begrip radiologisch toezicht op het leefmilieu naar de bescherming van mensen en leefmilieu, met inbegrip van al zijn componenten (het mariene milieu in het bijzonder). Hiervoor neemt men steeds meer afstand van de notie dosis, waarmee rekening wordt gehouden bij de bescherming tegen radioactiviteit, om ze te vervangen door de concentratie aan radio-

elementen die bepaald wordt via een groot aantal metingen op een zeer uitgebreide monsterneming van de milieucomponenten (lucht, water, bodem, voedselketen).

Zoals reeds aangegeven, gebeurt het radiologisch toezicht op het grondgebied enerzijds via een radiologisch toezichtsprogramma, steunend op monsternemingen en analyses (metingen van radioactiviteit), en anderzijds via het automatische TELERAD-netwerk, dat hoofdzakelijk dosistempomeringen uitvoert op vaste punten. Deze grote toezichtsassen worden dusdanig georganiseerd dat ze het volledige grondgebied dekken en dat de blootstelling van de bevolking kan worden gevolgd volgens de verschillende mogelijke blootstellingswegen.

Zoals het vereenvoudigde schema hierna toont, kunnen natuurlijke en kunstmatige radioactiviteit in het leefmilieu circuleren van het ene compartiment naar het andere om uiteindelijk de mens te bereiken via inhalatie, opname of besmetting door droge of vochtige afzetting (regen, aerosol, stofdeeltjes).

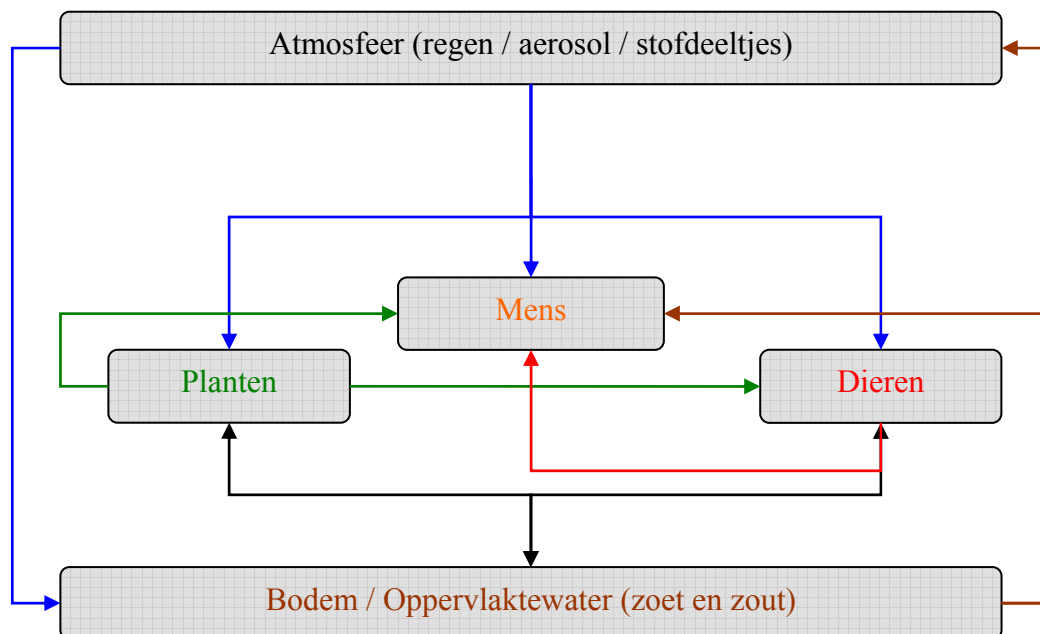

Volgens haar chemische aard, zal deze radioactiviteit min of meer geconcentreerd zijn in bepaalde compartimenten, zoals bvb. in klei (bodembestanddelen, sedimenten) voor cesium, dat de bewegingen van kalium “volgt” (“chemisch analoog”). Bij dieren heeft radiocesium de neiging zich in de spieren te concentreren (vlees). Radiostrontium volgt calcium – zijn chemisch analoog – en accumuleert in de botstructuren van levende wezens.

Het volgende schema toont de weg die de radioactiviteit kan volgen voor de besmetting van de voedselketen en deze van de mens.

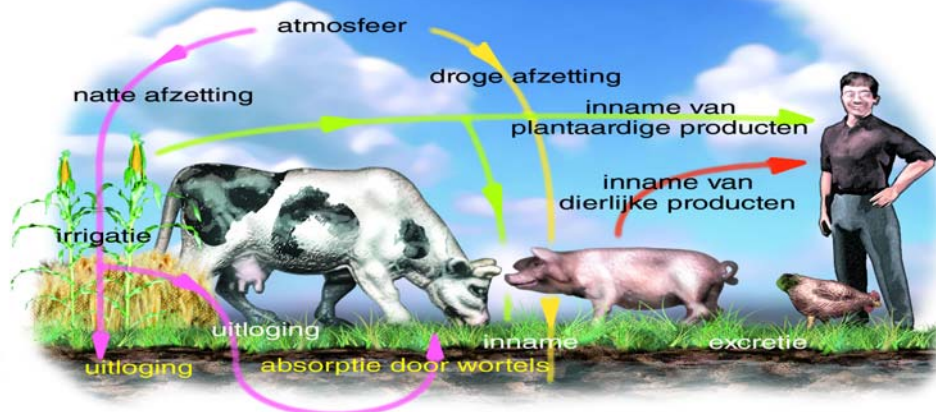

Om de controle van het leefmilieu correct te kunnen uitvoeren heeft het FANC zijn toezichtsprogramma voor het grondgebied volgens meerdere assen uitgewerkt:

- beantwoorden aan de primaire controle- en beschermingsopdracht voor het leefmilieu en de bevolking rekening houdend met de nucleaire sites in België en in de buurlanden;
- beantwoorden aan de eisen van de internationale instellingen waarbij België is aangesloten: de EC en het OSPAR-verdrag.

In de praktijk werden de bibliotheken van de te meten radio-elementen aangepast om op een optimale manier te beantwoorden aan deze opdrachten en eisen. Volgens de aard van de installaties aanwezig op de nucleaire sites, volgens het type toepassingen en volgens de meer specifieke aard van sommige toepassingen, werden bepaalde radio-elementen systematisch toegevoegd aan de lijsten op te sporen radio-elementen, bijvoorbeeld:

- in de omgeving van het IRE: jodium (^{131}I) omdat het door deze site wordt geproduceerd en kan worden uitgestoten;
- in het water van Samber, Maas en Schelde: jodium (^{131}I) want ze ontvangen het afvalwater van de ziekenhuiscentra in de grote aangrenzende agglomeraties;
- in de Molse Nete: $^{234,235,238}\text{U}$ en de transuranen – $^{238,(239+240)}\text{Pu}$, ^{241}Am , naast de gebruikelijke gammastralers (splijtings- en activeringsproducten waaronder radiocesium) want deze waterloop ontvangt vloeibare lozingen van de nucleaire installaties van de sites van Mol-Dessel via de behandelingsinstallaties voor vloeibare afvalstoffen van Belgoprocess 2;
- in het Netebekken: ^{226}Ra want deze rivier krijgt het water te verwerken van de Grote Laak en de Winterbeek waar de productiefabriek van voedingsfosfaten van Tessenderlo (NORM- industrie) haar behandelingswater, verrijkt met radium, loost;
- in melk en drinkwater: ^{90}Sr (splijtingsproduct afkomstig van de kernreactoren en fabrieken voor de opwerking van splijtstof) om te beantwoorden aan de eisen van artikel 36 van het EURATOM-verdrag;
- in de proefmaaltijden: ^{14}C geproduceerd in kernreactoren wordt altijd opgespoord in het kader van de gegevensrapportering aan de EC “artikel 36” van het EURATOM-verdrag;

- in de monsters van zeefauna en -flora (garnalen, mosselen, algen): $^{234,235,238}\text{U}$ en de transuranen – $^{238,(239+240)}\text{Pu}$, ^{241}Am , naast de gebruikelijke reeks gammastralers (waaronder radiocesium), organisch ^{90}Sr , ^{99}Tc en ^3H als markers van de activiteit van de kernindustrie – kern- en opwerkingscentrales - La Hague (Frankrijk) en Sellafield (Verenigd Koninkrijk);
- in het kader van artikel 36 van het EURATOM-verdrag: de “controle” radio-elementen van natuurlijke oorsprong, zoals ^7Be (kosmogeen) - gevraagd door de EC - en ^{40}K - overal in het milieu en het menselijke lichaam aanwezig (op basis van 60 tot 70 Bq/kg).

2.4 BESCHRIJVING VAN HET NETWERK VOOR RADIOLOGISCH TOEZICHT OP HET GRONDGEBIED

Het toezichtsn netwerk bestaat uit een geheel van zones en locaties waar monsters worden genomen, die vervolgens naar het laboratorium worden gebracht waar ze worden geconditioneerd en vervolgens gemeten om het niveau van radioactiviteit te bepalen. Ieder jaar worden meer dan 5000 monsters genomen waarop ongeveer 29500 radioactiviteitanalyses worden uitgevoerd.

2.4.1 De grote pijlers van het netwerk

De twee grote pijlers van het netwerk voor radiologisch toezicht zijn:

- Het toezicht op de atmosfeer dichtbij nucleaire sites, in de referentiezone, in Koksijde (bij de Noordzee en West-kust van West-Vlaanderen) en in Lixhe aan de Maas (dichtbij de Nederlandse grens) door middel van monsternemingen van stofdeeltjes in de lucht en oppervlakteafzetting (droge en/of natte afzetting van deeltjes in opvangbakken met gekend oppervlak en dat een dunne waterfilm bevat om alzo de kleine deeltjes te vangen);

Bemonsteringspunten van stofdeeltjes uit de lucht (bruin) en afzetting/depositie (geel)

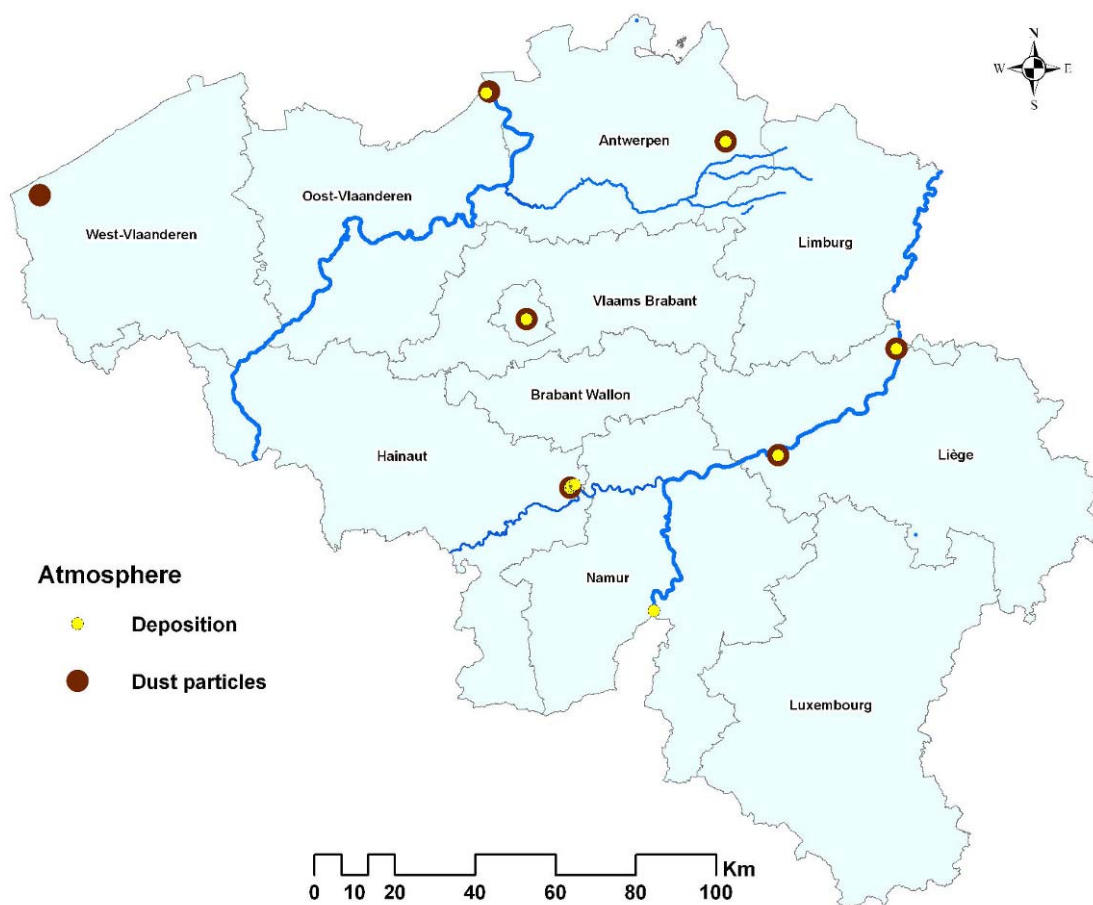

- Toezicht op de oppervlaktewaters en de sedimenten van de rivieren (Samber, Maas, Grote Laak, Winterbeek, Molse Nete, Rupel en Schelde) en van het mariene milieu (de Noordzee);

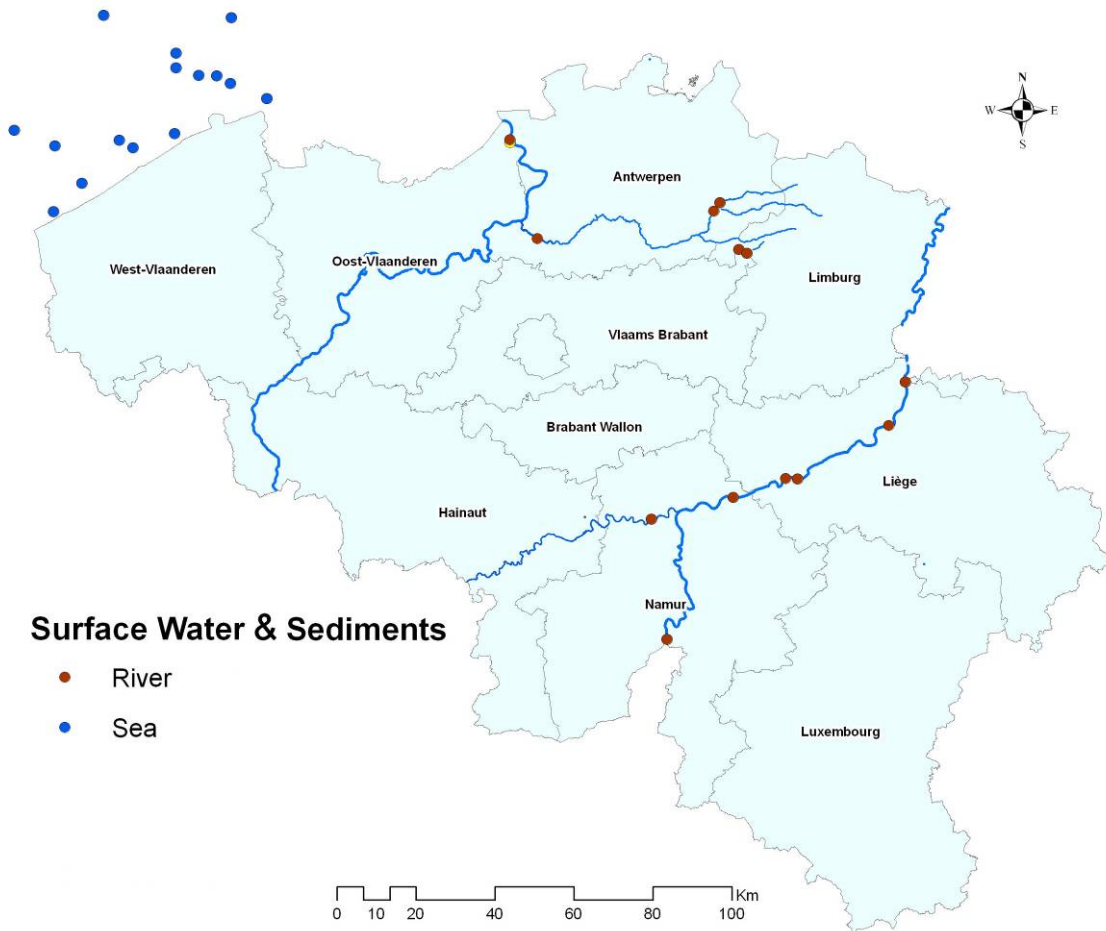

- Toezicht op het levend milieu met het opsporen van radioactiviteit in de waterfauna en flora van zoet water en zeewater (bio-indicatoren voor de aanwezigheid van radioactiviteit);

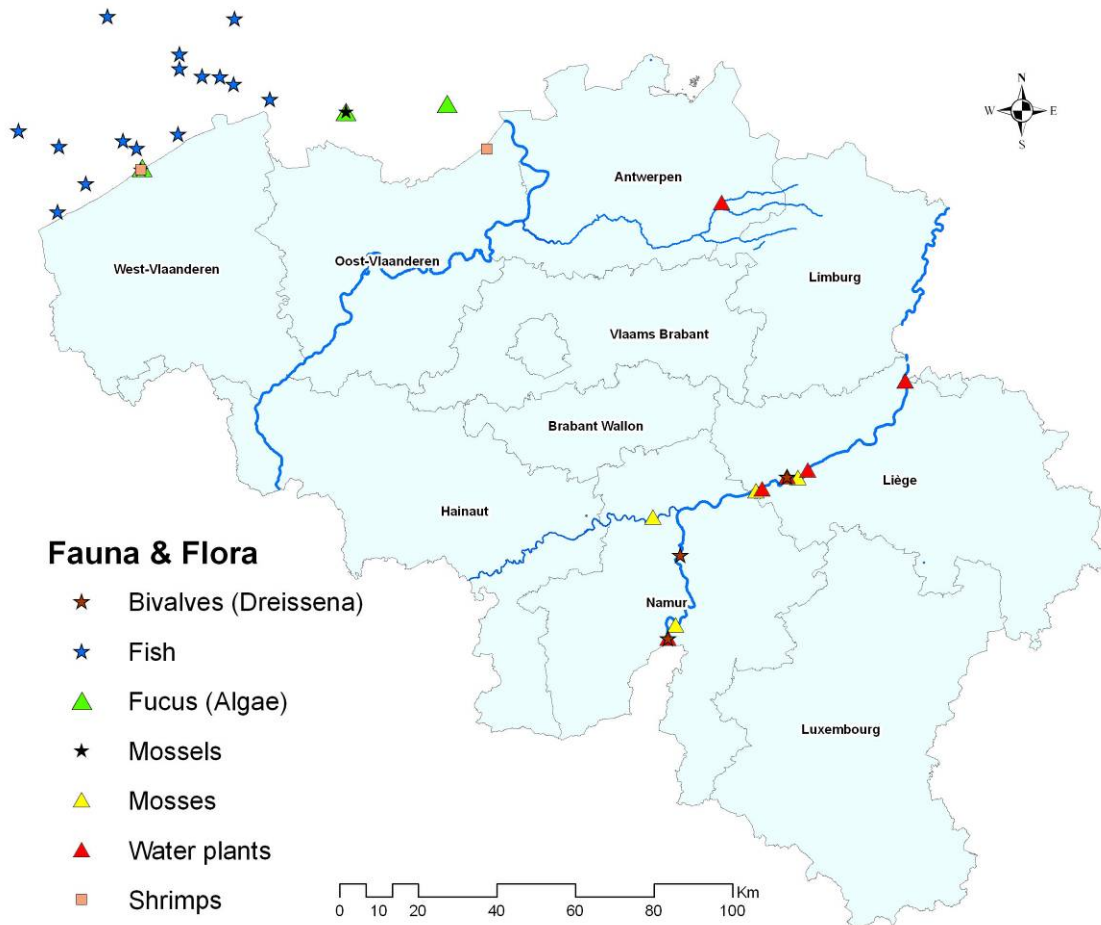

- Toezicht op landzones, bodembemonstering in de onmiddellijke omgeving van nucleaire sites in bepaalde proefregio's (de Noordzeekust, de Ardennen, de regio van Brussel-Hoofdstad);

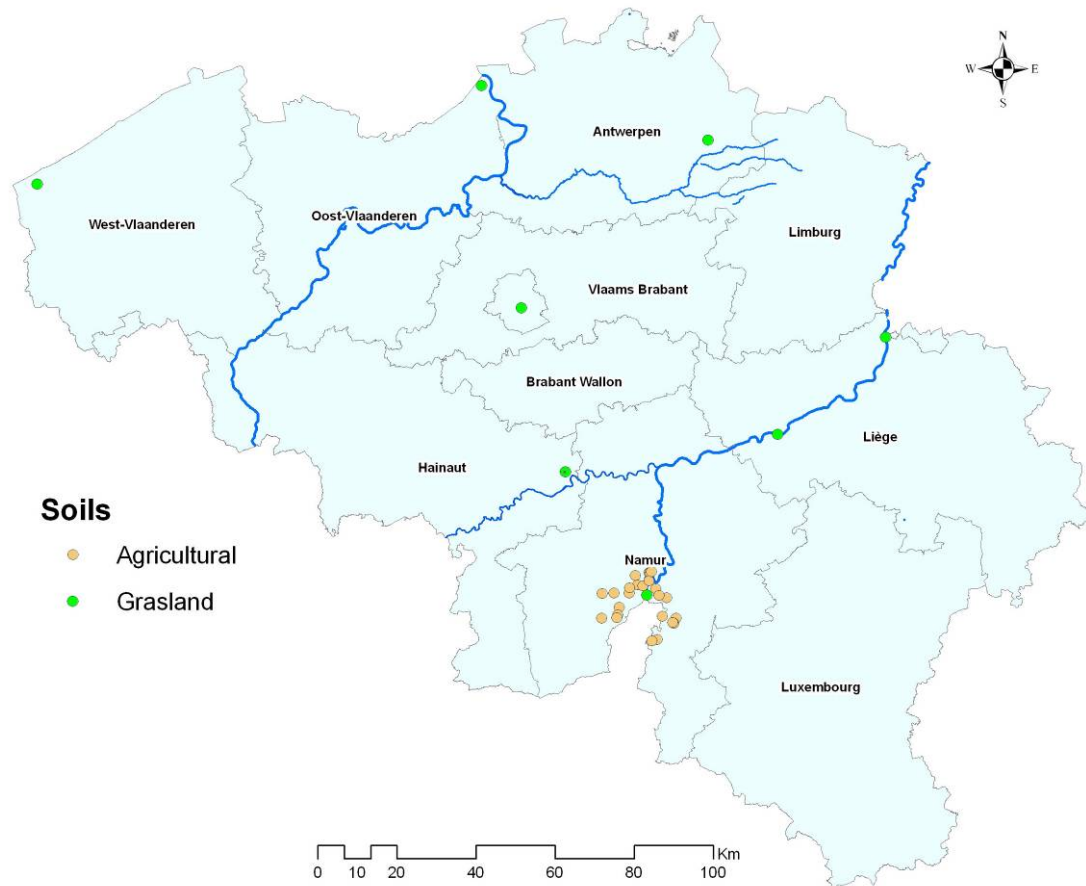

- Het toezicht op de voedselketen met de controle van melk (van supermarkten en zuivelbedrijven die melk ophalen bij vele boerderijen – meerdere duizenden in Vlaanderen en Wallonië), van drinkwater en van levensmiddelen afgenomen op markten en bij kleinhandelaars alsook op maaltijden typerend voor een gemiddelde Belg ;

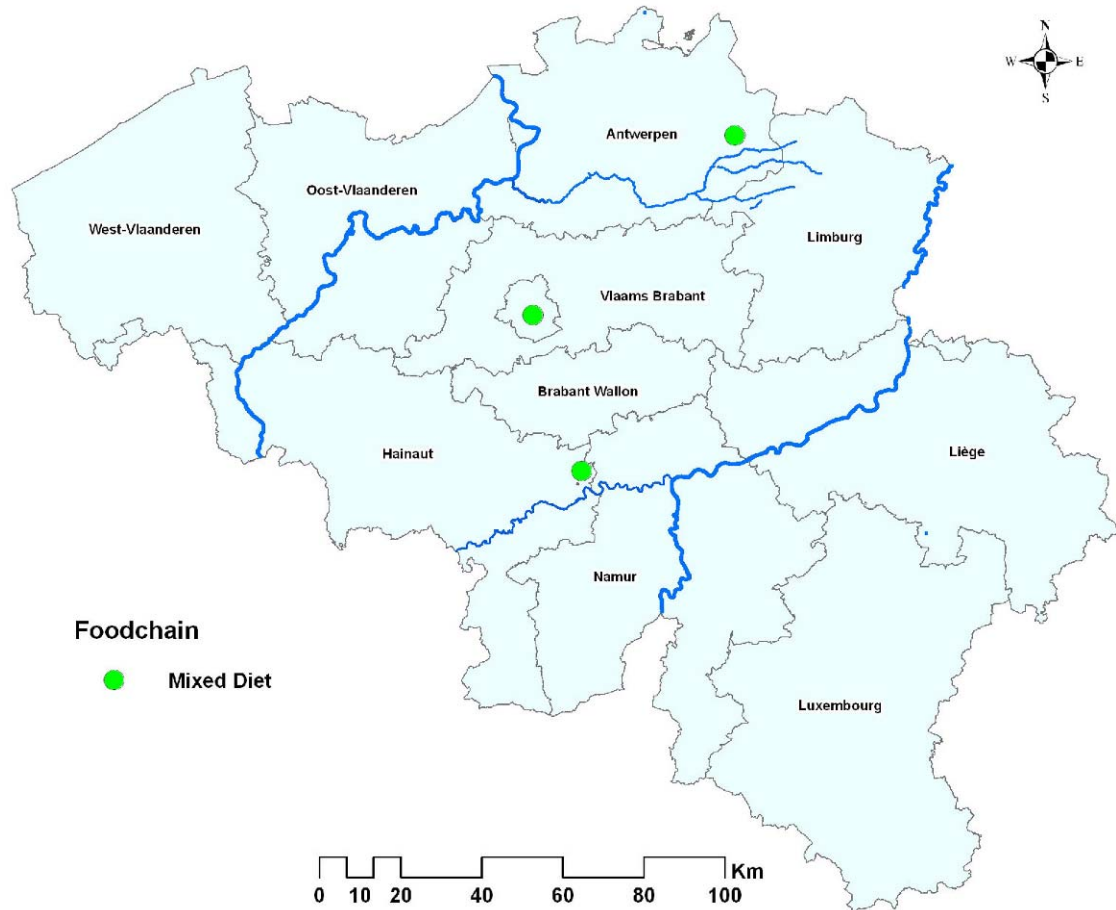

Bemonsteringspunten complete maaltijden



Bemonsteringspunten drinkwater

- De opvolging van atmosferische en vloeibare lozingen van de nucleaire installaties (kerncentrales, site van Mol-Dessel) en de NORM-industrie (de ^{226}Ra -lozingen te Tessenderlo);



Het toezichtsprogramma voor het Belgische grondgebied heeft de voorrang gegeven aan de opvolging van de mogelijke grote besmettingswegen van het leefmilieu (rivierbekkens en maritieme zone) evenals die van rechtstreekse besmetting van de mens (voedselketen). Afhankelijk van de regio en de aanwezigheid van nucleaire of niet-nucleaire industrie, worden alle of een aantal van de eerder beschreven punten gecontroleerd.

2.4.2 De overdrachtvectoren van de gecontroleerde radioactiviteit

Het radiologisch toezichtsprogramma controleert een geheel van compartimenten waarbinnen monsternemingen worden uitgevoerd met het oog op radioactiviteitanalyses.

De onderstaande tabellen geven een samenvatting. De kaarten voorgesteld onder punt 2.4.1 lokaliseren de bemonsteringspunten beschreven in de tabellen.

Het bekken van Maas en Samber

Dit bekken ontvangt de vloeibare lozingen van meerdere nucleaire en niet-nucleaire sites:

- *Nucleaire sites:*
 - ◇ de kerncentrale van Tihange (3 reactoren) gelegen langs de Maas tussen Hoei en Amsin,
 - ◇ site van het IRE in Fleurus langs de Samber,
- *Niet-nucleaire sites*
 - ◇ ziekenhuiscentra van grote agglomeraties zoals Namen en Luik.

In het volledige bekken worden 1890 monsters genomen waarop over 7800 radioactiviteitsmetingen worden uitgevoerd.

Radiologisch toezichtsprogramma van de Samber – en Maasbekkens

Compartiment	Bekken en plaats van de bemonsteringspunten		Type meting	Frequentie monsterneming	
	Samber	Maas			
Atmosfeer	stofdeeltjes	In de omgeving van de site van het IRE (Fleurus)	In de omgeving van de site van Tihange	γ spectrometrie: ^7Be , $^{134-137}\text{Cs}$, $^{141-144}\text{Ce}$, $^{103-106}\text{Ru}$, ^{95}Zr , ^{95}Nb , (^{131}I dichtbij het IRE)	om de 4 weken
			Lixhe	β spectrometrie totaal: op papierfilters, na 5 dagen verval	dagelijks
	oppervlakte afzetting (bakken)	In de omgeving van de site van het IRE (Fleurus)	Heer-Agimont	γ spectrometrie (onbehandeld water): ^7Be , $^{134-137}\text{Cs}$, $^{141-144}\text{Ce}$, $^{103-106}\text{Ru}$, ^{95}Zr , ^{95}Nb , ^{131}I	om de 4 weken
			In de omgeving van de site van Tihange	β spectrometrie totaal, α totaal, ^3H , ^{90}Sr (gefilterd water)	om de 4 weken
		Lixhe	β spectrometrie totaal, α totaal (filterneerslag)	om de 4 weken	
			^{131}I (filterneerslag) in de omgeving van het IRE	om de 4 weken	

Radiologisch toezichtsprogramma van de Samber – en Maasbekkens (vervolg)

Compartiment	Bekken en plaats van de bemonsteringspunten		Type meting	Frequentie monsterneming	
	Samber	Maas			
Bodem	blijvende weide (colluvium – 5 cm + kortgeknipt gras)	In de omgeving van de site van het IRE (Fleurus)	In de omgeving van de site van Chooz In de omgeving van de site van Tihange	γ spectrometrie: ^7Be , $^{134-137}\text{Cs}$, $^{(57)-58-60}\text{Co}$, ^{54}Mn , ^{65}Zn , $^{110\text{m}}\text{Ag}$, ^{40}K , $^{226-228}\text{Ra}$, ^{228}Th ^{131}I in de omgeving van het IRE	jaarlijks
	landbouwgronden		Lixhe in de omgeving van de laars van Chooz (24 punten)	γ spectrometrie α , ^{90}Sr , ^{226}Ra γ spectrometrie, ^{90}Sr , ^3H , ^{14}C	jaarlijks
	Plantaardige landbouwproducten				
Rivier	water	Floriffoux	Heer-Agimont, Andenne, Hoei, Ampsin, Monsin, Lixhe	γ spectrometrie: ^7Be , $^{134-137}\text{Cs}$, $^{141-144}\text{Ce}$, $^{103-106}\text{Ru}$, ^{95}Zr , ^{95}Nb , ^{226}Ra β spectrometrie totaal, α totaal, ^3H , ^{40}K , ^{90}Sr (^{131}I nabij het IRE)	om de 2 weken
	sedimenten	Floriffoux	Heer-Agimont, Andenne, Ampsin, Lixhe	γ spectrometrie: ^7Be , $^{134-137}\text{Cs}$, $^{(57)-58-60}\text{Co}$, ^{54}Mn , ^{65}Zn , $^{110\text{m}}\text{Ag}$, ^{40}K , $^{226-228}\text{Ra}$, ^{228}Th , (^{131}I in de omgeving van het IRE)	om de 4 weken
	waterplanten, mos, mosselachtigen	Floriffoux	Heer-Agimont/Hastière/ Waulsort, Andenne, Hoei, Ampsin/Amay, Lixhe	γ spectrometrie: ^7Be , $^{134-137}\text{Cs}$, $^{(57)-58-60}\text{Co}$, ^{54}Mn , ^{65}Zn , $^{110\text{m}}\text{Ag}$, ^{40}K , $^{226-228}\text{Ra}$, ^{228}Th organisch ^3H	driemaandelijks

Het Schelde- en Netebekken

Dit bekken ontvangt de vloeibare lozingen van meerdere nucleaire en niet-nucleaire sites:

- *Nucleaire sites:*
 - ◇ de kerncentrale van Doel (4 reactoren) gelegen langs de Schelde in de omgeving van Doel,
 - ◇ de site van het SCK•CEN in Mol,
 - ◇ de sites van Belgoprocess, Belgonucleaire en FBFC International (Franco-Belge de Fabrication de Combustibles International), in Mol en Dessel,
- *Niet-nucleaire sites*
 - ◇ ziekenhuiscentra van grote agglomeraties, zoals Antwerpen,
 - ◇ fabriek van voedingsfosfaten in de omgeving van Tessenderlo.

In het volledige bekken worden zowat 1050 monsters genomen waarop om en bij 5350 radioactiviteitsmetingen worden uitgevoerd.

Radiologisch toezichtsprogramma van het Schelde- en Netebekken

Compartiment	Bekken en plaats van de bemonsteringspunten		Type meting	Frequentie monsterneming	
	Schelde	Nete			
Atmosfeer	stofdeeltjes	In de omgeving van de site van Doel	In de omgeving van de site van Mol	γ spectrometrie: ^7Be , $^{134-137}\text{Cs}$, $^{141-144}\text{Ce}$, $^{103-106}\text{Ru}$, ^{95}Zr , ^{95}Nb	om de 4 weken
				α spectrometrie totaal in de omgeving van Mol	dagelijks
				β spectrometrie totaal: op papierfilters, na 5 dagen verval	dagelijks
	oppervlakte afzetting (bakken)	In de omgeving van de site van Doel	In de omgeving van de site van Mol	γ spectrometrie (onbehandeld water): ^7Be , $^{134-137}\text{Cs}$, $^{141-144}\text{Ce}$, $^{103-106}\text{Ru}$, ^{95}Zr , ^{95}Nb , ^{131}I	om de 4 weken
			β spectrometrie totaal, α totaal, ^3H , ^{90}Sr (gefilterd water)	om de 4 weken	
			β spectrometrie totaal, α totaal (filterneerslag)	om de 4 weken	
Bodem	blijvende weide (colluvium – 5 cm + kortgeknipt gras)	In de omgeving van de site van Doel	In de omgeving van de site van Mol	γ spectrometrie: ^7Be , $^{134-137}\text{Cs}$, $^{(57)-58-60}\text{Co}$, ^{54}Mn , ^{65}Zn , $^{110\text{m}}\text{Ag}$, ^{40}K , $^{226-228}\text{Ra}$, ^{228}Th	jaarlijks
				α spectrometrie: $^{234-235-238}\text{U}$, $^{238-(239+240)}\text{Pu}$, ^{241}Am in de omgeving van Mol	
water	In de omgeving van Doel	Grote Nete Molse Nete	γ spectrometrie: ^7Be , $^{134-137}\text{Cs}$, $^{141-144}\text{Ce}$, $^{103-106}\text{Ru}$, ^{95}Zr , ^{95}Nb , ^{226}Ra	om de 2 weken	
			Spectrometrie β totaal, α totaal, ^3H , ^{40}K		
		Grote Laak & Winterbeek	γ spectrometrie: ^7Be , $^{134-137}\text{Cs}$, $^{141-144}\text{Ce}$, $^{103-106}\text{Ru}$, ^{95}Zr , ^{95}Nb , ^{226}Ra	om de 2 weken	
			β spectrometrie totaal, α totaal, ^{40}K		
		Rupel (Boom)	γ spectrometrie: ^{226}Ra	om de 4 weken	
	Rivier	In de omgeving van Doel	Grote Laak & Winterbeek	γ spectrometrie: ^7Be , $^{134-137}\text{Cs}$, $^{(57)-58-60}\text{Co}$, ^{54}Mn , ^{65}Zn , $^{110\text{m}}\text{Ag}$, ^{40}K , $^{226-228}\text{Ra}$, ^{228}Th	om de 4 weken
Grote Nete			γ spectrometrie: ^7Be , $^{134-137}\text{Cs}$, $^{(57)-58-60}\text{Co}$, ^{54}Mn , ^{65}Zn , $^{110\text{m}}\text{Ag}$, ^{40}K , $^{226-228}\text{Ra}$, ^{228}Th	om de 4 weken	
			^{90}Sr , $^{234-235-238}\text{U}$, $^{238-(239+240)}\text{Pu}$, ^{241}Am		
waterplanten			Molse Nete	γ spectrometrie: ^7Be , $^{134-137}\text{Cs}$, $^{(57)-58-60}\text{Co}$, ^{54}Mn , ^{65}Zn , $^{110\text{m}}\text{Ag}$, ^{40}K , $^{226-228}\text{Ra}$, ^{228}Th	driemaandelijks
			^{90}Sr , $^{234-235-238}\text{U}$, $^{238-(239+240)}\text{Pu}$, ^{241}Am , organisch ^3H , ^{99}Tc		
garnalen	estuarium stroomafwaarts van Doel (Kieldrecht)		γ spectrometrie: ^7Be , $^{134-137}\text{Cs}$, $^{(57)-58-60}\text{Co}$, ^{54}Mn , ^{65}Zn , $^{110\text{m}}\text{Ag}$, ^{40}K , $^{226-228}\text{Ra}$, ^{228}Th	driemaandelijks	
mosselachtigen, algen	estuarium/ Noordzee (Hoofdplaat & Kloosterzande)		^{90}Sr , $^{238-(239+240)}\text{Pu}$, ^{241}Am , organisch ^3H , (^{99}Tc voor de algen)		

De maritieme zone: de Belgische kuststreek

De kuststreek ontvangt de vloeibare lozingen van meerdere nucleaire en niet-nucleaire sites:

- *Nucleaire sites:*
 - ◇ de kerncentrale van Gravelines in Frankrijk, dicht bij de zee tussen Calais en Duinkerke,
 - ◇ de opwerkingsfabriek van La Hague,
- *Niet-nucleaire sites*
 - ◇ ziekenhuiscentra van agglomeraties zoals Oostende.

In de volledige maritieme zone worden bijna 450 monsters genomen waarop ongeveer 1850 radioactiviteitsmetingen worden uitgevoerd.

Radiologisch toezichtsprogramma van de maritieme zone

Compartiment	Plaats van de bemonsteringspunten	Type meting	Frequentie monsterneming	
Atmosfeer	stofdeeltjes	Koksijde	γ spectrometrie: ^7Be , $^{134-137}\text{Cs}$, $^{141-144}\text{Ce}$, $^{103-106}\text{Ru}$, ^{95}Zr , ^{95}Nb	om de 4 weken
			β spectrometrie totaal : op papierfilters, na 5 dagen verval	dagelijks
Bodem	blijvende weide (colluvium – 5 cm + kortgeknipt gras)	Koksijde	γ spectrometrie: ^7Be , $^{134-137}\text{Cs}$, $^{(57)-58-60}\text{Co}$, ^{54}Mn , ^{65}Zn , $^{110\text{m}}\text{Ag}$, ^{40}K , $^{226-228}\text{Ra}$, ^{228}Th	jaarlijks
			water	ter hoogte van de kust (bemonsteringscampagne van de Belgica) 16 plaatsen
Noordzee	sedimenten	ter hoogte van de kust (bemonsteringscampagne van de Belgica) 16 plaatsen	γ spectrometrie: ^7Be , $^{134-137}\text{Cs}$, $^{(57)-58-60}\text{Co}$, ^{54}Mn , ^{65}Zn , $^{110\text{m}}\text{Ag}$, ^{40}K , $^{226-228}\text{Ra}$, ^{228}Th α spectrometrie: $^{238-(239+240)}\text{Pu}$	driemaandelijks
	algen	Oostende – Belgische kust	γ spectrometrie: ^7Be , $^{134-137}\text{Cs}$, $^{(57)-58-60}\text{Co}$, ^{54}Mn , ^{65}Zn , $^{110\text{m}}\text{Ag}$, ^{40}K , $^{226-228}\text{Ra}$, ^{228}Th ^{90}Sr , $^{238-(239+240)}\text{Pu}$, ^{241}Am , organisch ^3H , ^{99}Tc	driemaandelijks
	Mossels & garnalen	Oostende – Belgische kust	γ spectrometrie: ^7Be , $^{134-137}\text{Cs}$, $^{(57)-58-60}\text{Co}$, ^{54}Mn , ^{65}Zn , $^{110\text{m}}\text{Ag}$, ^{40}K , $^{226-228}\text{Ra}$, ^{228}Th ^{90}Sr , $^{238-(239+240)}\text{Pu}$, ^{241}Am , organisch ^3H	driemaandelijks
	vis	ter hoogte van de kust (bemonsteringscampagne van de Belgica) 16 plaatsen	γ spectrometrie: ^7Be , $^{134-137}\text{Cs}$, $^{(57)-58-60}\text{Co}$, ^{54}Mn , ^{65}Zn , $^{110\text{m}}\text{Ag}$, ^{40}K , $^{226-228}\text{Ra}$, ^{228}Th ^{90}Sr , $^{238-(239+240)}\text{Pu}$, ^{241}Am , organisch ^3H , ^{99}Tc	driemaandelijks

De referentiezone : regio Brussel Hoofdstad

De keuze van de referentiezone wordt bepaald door de beslissing bemonsteringsstations te plaatsen op het Belgische grondgebied die, vanwege met hun geografische ligging, beschut zijn tegen mogelijke uitstoten van kunstmatige en/of natuurlijke radioactiviteit tengevolge van menselijke activiteiten. Anderzijds, is een criterium zoals de bevolkingsdichtheid ook belangrijk.

In dit kader werd de Brusselse agglomeratie, die met een miljoen inwoners (1/10 van de totale bevolking van België) een belangrijk gedeelte van de bevolking omvat, in aanmerking genomen als representatieve zone.

Er worden bijna 390 monsters genomen waarop ongeveer 630 radioactiviteitsmetingen worden uitgevoerd.

Radiologisch toezichtsprogramma van de referentiezone Brussel Hoofdstad

Compartiment	Plaats van de bemonsteringspunten	Type meting	Frequentie monsterneming
	Brussel	γ spectrometrie: ^7Be , $^{134-137}\text{Cs}$, $^{141-144}\text{Ce}$, $^{103-106}\text{Ru}$, ^{95}Zr , ^{95}Nb , (^{131}I nabij het IRE)	om de 4 weken
		β spectrometrie totaal: op papierfilters, na 5 dagen verval	dagelijks
Atmosfeer	Brussel	γ spectrometrie (onbehandeld water): ^7Be , $^{134-137}\text{Cs}$, $^{141-144}\text{Ce}$, $^{103-106}\text{Ru}$, ^{95}Zr , ^{95}Nb , ^{131}I	om de 4 weken
		β - en α spectrometrie totaal, ^3H , ^{90}Sr (gefilterd water)	om de 4 weken
		Spectrometrie β totaal, α totaal (filterneerslag)	om de 4 weken
Bodem	Brussel	γ spectrometrie: ^7Be , $^{134-137}\text{Cs}$, $^{(57)-58-60}\text{Co}$, ^{54}Mn , ^{65}Zn , $^{110\text{m}}\text{Ag}$, ^{40}K , $^{226-228}\text{Ra}$, ^{228}Th	jaarlijks
	opervlakte afzetting (bakken)		
	blijvende weide (colluvium – 5 cm + kortgeknipt gras)		

De voedselketen: drinkwater, melk en voedingsproducten

De controle van de voedselketen probeert op een zo ruim mogelijke manier alle toegangswegen van radioactiviteit naar de mens te evalueren. Deze controle richt zich op:

- De radiologische toestand van drinkwater (nationale en Europese verplichtingen – Richtlijn 98/83/CE) die een prioritaire plaats inneemt;
- Die van de melk vormt ook een mogelijk gevoelige vector in geval van radioactieve besmetting voornamelijk bij aanwezigheid van ^{131}I , dat snel via het gras in de koeien en vervolgens in de melk terecht komt – een belangrijk voedingsmiddel voor kleine kinderen. Gezien de snelheid van de melkdistributie, zou jodium snel door de bevolking worden opgenomen met risico's van schildklierbestraling;
- Die van voedingsmiddelen door een stipte maar gevarieerde monsterneming van producten bestemd voor consumptie (plantaardige, dierlijke etc. voedingsmiddelen).

Het nationale grondgebied kan worden besmet door de eerder vermelde nucleaire en niet-nucleaire sites alsook door ongeoorloofde import van voedingsmiddelen afkomstig uit landen die getroffen zijn door het Tjernobyl accident.

Er worden meer dan 860 monsters genomen waarop bijna 7430 radioactiviteitsmetingen worden uitgevoerd. Aan deze monsters dienen nog deze te worden toegevoegd die door het FAVV worden genomen in het kader van de samenwerking tussen beide agentschappen waarvan het aantal schommelt rond 207, wat leidt tot 621 bijkomende metingen.

Radiologisch toezichtsprogramma van de voedselketen

Compartiment	Plaats van de bemonsteringspunten	Type meting	Frequentie monsterneming	
Drinkwater	verdeling (kraan)	Brussel (Brabant) Luik (Luik) Namen (Namen) Fleurus (Henegouwen) Bastogne (Luxemburg) Gent (Oost-Vlaanderen) Poperinge (West-Vlaanderen) Mol (Antwerpen) Zepperen (Limburg)	α totaal & β totaal spectrometrie: ^3H , ^{40}K In geval van overschrijding van de 0,1 Bq/l alfa totaal en 1 Bq/l bèta totaal "screening"-waarden, volledige spectrometrie-analyses (γ , α , β)	driemaandelijks
	zuivelbedrijven/ boerderijen	Regio Brussel (Brabant) 1 boerderij regio van Fleurus 75 zuivelbedrijven regio van Tihange 118 zuivelbedrijven regio van Doel 1 zuivelbedrijf regio van Dessel 1 zuivelbedrijf regio van Chooz 42 zuivelbedrijven	γ spectrometrie: waaronder $^{134-137}\text{Cs}$, ^{131}I , ^{40}K ^{90}Sr	wekelijks om de 4 weken
Melk	groenten vlees vis diversen (champignons, meel etc.)	nationaal grondgebied kleine en grote distributie	γ spectrometrie: waaronder $^{134-137}\text{Cs}$, ^{40}K ^{90}Sr	maandelijks 4 monsters van vlees, vis, groenten maandelijks 4 monsters van vlees, vis, groenten
	proefmaaltijden	bedrijfsrestaurants: Mol (SCK•CEN), Fleurus & Brussel (WIV)	γ spectrometrie: waaronder $^{134-137}\text{Cs}$, ^{40}K ^{90}Sr en ^{14}C	maandelijks driemaandelijks

Opvolging van de lozingen van nucleaire sites

Het toezichtsprogramma stelt ook een netwerk op voor de meting van lozingen afkomstig van de behandelingsinstallaties voor vloeibare afvalstoffen uitgestoten in het leefmilieu. Deze monsternemingen worden uitgevoerd door de operator evenals door een instituut, belast door het Agentschap, voor de meting van de radioactiviteit.

De kernenergiesites (Doel en Tihange) en de sites van Mol-Dessel (Belgoprocess 2 – behandelingsinstallaties voor vloeibare afvalstoffen van het SCK•CEN, van Belgoprocess, van Belgonucleaire – en FBFC) traden toe tot dit opvolgingsprogramma. De site van het IRE die

geen radioactieve vloeibare afvalstoffen in het leefmilieu loost, werd historisch niet in deze opvolging opgenomen.

Bijna 300 monsters worden genomen waarop ongeveer 5430 radioactiviteitsmetingen worden uitgevoerd.

Radiologisch toezichtsprogramma voor de opvolging van de lozingen van de nucleaire sites

Betrokken nucleaire site	Type meting	Frequentie van de monsternemingen
centrale van Tihange centrale van Doel	γ spectrometrie: ${}^7\text{Be}$, ${}^{51}\text{Cr}$, ${}^{54}\text{Mn}$, ${}^{(57)-58-60}\text{Co}$, ${}^{59}\text{Fe}$, ${}^{65}\text{Zn}$, ${}^{95}\text{Nb}$, ${}^{95}\text{Zr}$, ${}^{134-137}\text{Cs}$, ${}^{103-106}\text{Ru}$, ${}^{141-144}\text{Ce}$, ${}^{131}\text{I}$, ${}^{110\text{m}}\text{Ag}$, ${}^{113}\text{Sn}$, ${}^{123\text{m}}\text{Te}$, ${}^{124-125}\text{Sb}$	maandelijks
site van FBFC	β spectrometrie: ${}^3\text{H}$ β totaal & α totaal spectrometrie ${}^{226}\text{Ra}$, ${}^{234-235-238}\text{U}$, ${}^{238-(239+240)}\text{Pu}$, ${}^{241}\text{Am}$	wekelijks
site van Mol-Dessel (Belgoprocess 2)	γ spectrometrie: ${}^{134-137}\text{Cs}$, ${}^{54}\text{Mn}$, ${}^{(57)-58-60}\text{Co}$, ${}^{131}\text{I}$ β totaal & α totaal spectrometrie ${}^3\text{H}$, ${}^{90}\text{Sr}$, ${}^{234-235-238}\text{U}$, ${}^{238-(239+240)}\text{Pu}$, ${}^{241}\text{Am}$	wekelijks

Opvolging van de lozingen van de NORM-industrie

De lozingen van de Tessenderlo Chemie site (fabricatie voedingsfosfaten) in de Winterbeek worden regelmatig gecontroleerd in de buurt van het lozingspunt en dit op wekelijkse basis.

Er worden ongeveer 52 monsters genomen waarop meer dan 830 radioactiviteitsmetingen worden uitgevoerd.

Radiologisch toezichtsprogramma voor de opvolging van de lozingen van de NORM industrie

Betrokken niet-nucleaire site	Type meting	Frequentie van de monsternemingen
Tessenderlo Chemie	complete γ spectrometrie ${}^{226}\text{Ra}$, ${}^{234-235-238}\text{U}$, ${}^{40}\text{K}$	wekelijks

3. HET MAAS- EN SAMBERBEKKEN

De Maas en de Samber ontvangen de radioactieve lozingen van verschillende nucleaire (3 kernreactoren in Tihange, IRE in Fleurus) en niet-nucleaire sites (ziekenhuizen van grote agglomeraties zoals Namen en Luik).

Zoals wij al in hoofdstuk 2, punt 2.4 vermeldden, werden er een hele reeks monsters genomen in dit gebied:

- Compartiment lucht: monsternamen van stofdeeltjes in de lucht (aerosols en afgezette deeltjes op filters) nabij de sites van het IRE, in Tihange en Lixhe, verzamelen van afzettingen (droge en natte depositie) op dezelfde plaatsen als het stof uit de lucht maar ook nabij de Franse nucleaire site van Chooz (te Heer-Agimont op de Frans-Belgische grens) ;
- Compartiment bodem: staalnamen nabij de nucleaire sites van Tihange en het IRE en in de Belgische landbouwzones (ook staalnamen van plantaardige landbouwproducten) rond de laars van Givet (nucleaire site van Chooz);
- Compartiment rivier: water, sedimenten en stalen van de fauna en flora van de Samber en de Maas.

Algemeen:

De verkregen resultaten tonen aan dat, behalve voor tritium, dat regelmatig in het Maaswater wordt aangetroffen, de radiologische situatie van het bekken geen specifieke verklaring vraagt.

Meer specifiek:

- De lucht, en meer bepaald in de omgeving van de nucleaire installaties, vormt geen enkel radiologisch probleem. De gemeten concentraties liggen allemaal onder of in de buurt van de – zeer lage – detectiedrempels van de meetapparatuur;
- De metingen van de radioactiviteit van de deposities tonen aan dat het mogelijk is zeer geringe hoeveelheden radioactiviteit waar te nemen (voornamelijk toe te schrijven aan de natuurlijke radioactiviteit), en dit dankzij de zeer lage detectiedrempels die de meetapparaten halen;
- De radiologische impact van de nucleaire installaties op het rivierwater is verwaarloosbaar en zonder gevolgen voor de menselijke gezondheid;
- Enkel tritium wordt regelmatig gedetecteerd in het Maaswater (enkele tientallen Bq/l), en wat de andere kunstmatige radio-elementen betreft, zijn meestal, de gemelde concentraties nauwelijks hoger dan de detectiedrempels van de meetapparaten.

3.1 RADIOACTIVITEIT IN DE LUCHT

De analyse van de stofdeeltjes in de lucht is een doeltreffende methode om de uitstoot van radioactieve stoffen in de atmosfeer op te sporen. Aerosols (deeltjes $> 0,5 \mu\text{m}$) zijn inderdaad een vorm van atmosferische uitstoot afkomstig van nucleaire installaties; ze bevatten voornamelijk op een partikelkern neergeslagen splijttingsproducten (β - γ -stralers).

Deze techniek voor het opsporen van radioactiviteit werd vooral toegepast om de gevolgen van atmosferische kernproeven ("fall-out") ervan na te gaan en voor de opvolging van de overtrekkende radioactieve wolk na de ramp in Tsjernobyl.

Deze stofdeeltjes kunnen rechtstreeks neerslaan op de bodem (droge afzetting) of worden uitgelooft door de regen (natte afzetting).



Het opvangen van de stofdeeltjes in de lucht gebeurt door aanzuiging via pompen, waarbij de lucht een filter passeert die de stofdeeltjes vasthoudt (foto links – automatisch systeem en rechts - manueel).



De stofdeeltjes worden eveneens vergaard in een bezinkbak waarbij zij via een fijne waterfilm - verdeeld over een gekende oppervlakte - opgevangen worden (foto rechts).



Het geheel van deze meetinstrumenten vormen belangrijke en aanvullende elementen bij een radiologisch controlenetwerk.

Het regenwater dat de lucht uitlooft, is namelijk eveneens een goed controlemiddel voor de luchtkwaliteit en de eventuele radioactieve vervuiling van de lucht.

De volgende tabel geeft een overzicht van alle resultaten die verkregen werden voor de onderzochte luchtcompartimenten in de nabijheid van :

- de nucleaire sites van het IRE, Tihange en een "controle" site – Lixhe – ver gelegen van elke nucleaire installatie en nabij de Nederlandse grens : de stofdeeltjes in de lucht en de regen opgevangen in bezinkbakken ;
- de nucleaire site van Chooz (Heer-Agimont in België) : metingen op opgevangen stofdeeltjes via bezinkbakken.

Deze controles, uitgevoerd nabij de nucleaire installaties van het IRE, Tihange en Chooz (Heer-Agimont op de Frans-Belgische grens aan de Maas), tonen aan dat de radiologische situatie van de lucht uitstekend is in de buurt van deze sites.

Metingen van de radioactiviteit in de atmosfeer (lucht en regen) van het Maas-Samberbekken

	Stofdeeltjes in de lucht (Bq/m ³)		Bezinkbakken (Bq/m ²)	
	meting	DL	meting	DL
γ	NM	$\sim 10^{-5}$ $\sim 2 \cdot 10^{-5} \rightarrow ^{134,137}\text{Cs}$ $\sim 2 \cdot 10^{-4} \rightarrow ^{106}\text{Ru}$	NM	< 5 1,8 tot 4,0 $\rightarrow ^{134,137}\text{Cs}$ 20 tot 35 $\rightarrow ^{106}\text{Ru}$
^7Be	(2 tot 9) 10^{-3}		NM (sporen) 0,5 tot 22,0 (filtraat)	20 tot 50 0,6 tot 2,0
β totaal	(0,5 tot 1,3) 10^{-3}	0,5 tot $2 \cdot 10^{-3}$	1,2 tot 6,0 (afzetting filter)	0,9 tot 1,5
^{131}I		0,4 tot $4 \cdot 10^{-1}$	NM Fleurus NM Tihange, Heer-Agimont, Lixhe	6 tot 9 20 tot 60
^3H	-	-	NM 250 tot 650 (IRE – Mediris in januari/februari)	distillaat: 50 tot 80
α totaal	-	-	sporen : 0,6 tot 4,6 (filtraat) sporen : 0,8 tot 7,0 (afzetting filter)	0,7 tot 1,2 0,9 tot 1,5

NM: niet meetbaar, meting lager dan of gelijk aan de detectielimiet (DL)

Meer gedetailleerd:

- De natuurlijke radioactiviteit is hoofdzakelijk verantwoordelijk voor het – zeer lage – niveau van de radioactieve verontreiniging van de atmosfeer. We meten namelijk zeer goed ^7Be (natuurlijk kosmogeen radioactief element), dat onderzocht wordt op vraag van de EC – art. 36 van het EURATOM-verdrag. De gemeten waarden zijn van dezelfde orde grootte als welke in andere Europese landen werden waargenomen (Zweden, Luxemburg, Frankrijk, Duitsland, Oostenrijk, Italië, enz.), waar ze over het algemeen schommelen tussen 1 en $30 \cdot 10^{-3} \text{ Bq/m}^3$;
- Behoudens enig ongevalsscenario, is de radiologische impact van de nucleaire installaties op de atmosfeer en indirect op de omgeving altijd verwaarloosbaar of zelfs onmeetbaar: enkel sporen bètastralers (gemeten in β totaal) – voornamelijk van natuurlijke oorsprong – zijn waarneembaar;
- Nabij het IRE te Fleurus, wordt op de waterstalen - die genomen worden in de bezinkbakken geïnstalleerd op de site nabij het Sterigenics gebouw, nabij het afgelegen gebouw B12 en op een boerderij op enkele kilometer van de site - geen aanwezigheid van radioactief jodium gedetecteerd. De detectielimiet bedraagt ongeveer 6 tot 9 Bq/m²;
- Dit aspect van de controle van de atmosferische radioactiviteit wordt gestaafd door de gegevens van de continue metingen die worden uitgevoerd door alle

"luchtmeetstations" die over het grondgebied verspreid zijn in het kader van het automatisch meetnet TELERAD.

Samengevat:

- De natuurlijke radioactiviteit is hoofdzakelijk verantwoordelijk voor het niveau van de radioactiviteit in de lucht;
- De kerncentrale van Tihange en de nucleaire installaties van de site van het IRE hebben, bij routinematige operaties, geen meetbare radiologische impact op hun omgeving. Hoofdstuk 10 behandelt de impact van het IRE-incident van augustus 2008;
- De radiologische impact van de nucleaire site van Chooz is niet meetbaar en kan bijgevolg als nihil worden beschouwd.

3.2 RADIOACTIVITEIT VAN DE BODEM

De radioactieve vervuiling van de bodem is hoofdzakelijk toe te schrijven aan de neerslag van radioactieve stoffen uit de atmosfeer (meestal zeer fijne deeltjes of aerosols) door droge of natte afzetting (uitloging van de atmosfeer door regen).

De bodemmonsters worden eenmaal per jaar genomen nabij de nucleaire sites van Fleurus, Tihange, Chooz alsook dichtbij de Nederlandse grens in Lixhe. Per locatie wordt de eventuele radioactieve afzetting onderzocht via staalname van grassen (oppervlakteafzetting).

Rond de laars van Givet, op Belgisch grondgebied, wordt met een grondigere controle de goede radiologische toestand nagegaan van de landbouwzones en hun plantaardige productie. Deze controle kadert in het Frans-Belgische akkoord over de kerncentrale van Chooz en de informatie-uitwisseling in geval van een incident of ongeval. Dit akkoord voorziet bepalingen betreffende crisissituaties waarbij het Nucleaire Noodplan in werking moet treden en betreffende een regelmatige informatie-uitwisseling over onder andere radiologische metingen uitgevoerd in België en Frankrijk.

De analyses hebben betrekking op de detectie van gamma-, bèta- en alfastralers. De detectielimieten kunnen verschillen naar gelang de hoeveelheid en de dichtheid van de genomen bodemmonsters, de gebruikte geometrie voor de metingen en het globale activiteitsniveau van het monster.

De onderstaande tabel geeft een overzicht van de verkregen resultaten voor de bodemstalen.

Metingen van de radioactiviteit in de bodem (weilanden/bodemoppervlak) van het Maas-Samberbekken en van de landbouwproductie rond de laars van Givet

	Nabij de nucleaire sites		Rond de laars van Givet (Chooz)			
	Weilanden (Bq/m ²)		Landbouwzones * (Bq/kg droog)		Landbouwproductie (Bq/kg droog)	
	meting	DL	meting	DL	meting	DL
γ	NM	25 tot 40	NM	< 1	NM	< 1
¹³⁷ Cs	400 tot 1200 150 (Lixhe)	30	4,0 tot 16,0		sporen: $\leq 2,5$	0,1 tot 1,0
⁹⁰ Sr				7,0 tot 9,0		0,7 tot 5,0
¹⁴ C					≤ 1 (Bq/g C)	

³ H org.			sporen	4,0 tot 19,0
⁴⁰ K	(2,6 tot 3,4) 10 ⁴	300 tot 800	130 tot 1100	
²²⁶ Ra	(2,1 tot 2,7) 10 ³	30 tot 55	0,3 tot 6,0	0,4 tot 2,0
²²⁸ Ra	(2,1 tot 2,5) 10 ³		0,5 tot 7,7	0,8 tot 5,0
²²⁸ Th	(2,2 tot 3,2) 10 ³	36 tot 54	0,14 tot 9,90	0,6 tot 1,5
²³⁵ U		1,1 tot 3,5	0,6 tot 0,7	
²³⁸ U		24 tot 34	~ 4	
^{238,(239+240)} Pu		NM	0,3 tot 0,7	
²⁴¹ Am		NM	0,6 tot 0,9	

NM: niet meetbaar, meting lager of gelijk aan de detectielimieten (DL)

* de densiteit van de bodem varieert van 1,6 tot 1,8 kg/liter, diepte van de monsterneming: 20 cm

Meer gedetailleerd:

- De resultaten wijzen in de eerste plaats op het ruime overwicht van de natuurlijke radioactiviteit, afgegeven door kalium-40 van de bodem dat het stabiele kalium volgt (⁴⁰K maakt 0,0119% van het totale kaliumgehalte uit), waarvan de concentratie verschilt naar gelang de bodem en afhankelijk van het seizoen. Ook de natuurlijke alfastralers (^{226,228}Ra, ^{234,235,238}U, ²²⁸Th) worden regelmatig waargenomen;
- Wat de kunstmatige radioactiviteit betreft, worden rond de laars van Givet sporen van ¹³⁷Cs gemeten die zijn toe te schrijven aan de neerslag van de ramp in Tsjernobyl en aan de veel oudere fall-out van de kernproeven in de atmosfeer (die een hoogtepunt kenden in de jaren 1960). Dit wordt verklaard door de blijvende aanwezigheid van radioactief cesium in de omgeving door zijn lange fysische halveringstijd van ~ 30 jaar (halveringstijd = tijd die nodig is om 50% van de radioactiviteit te laten verdwijnen);

Nog een ander kunstmatig radio-element dat wordt aangetroffen, is ⁹⁰Sr. Deze bètastraler (halveringstijd van ~ 29 jaar) is nog altijd aanwezig in de biosfeer als gevolg van de proefnemingen met kernwapens in de atmosfeer. Voor een bepaald soort bodem vertonen de weilanden hogere concentraties (in vergelijking met andere gewassen);

Merk eveneens op dat in 2010 slechts bij 2 van de 24 plantenstalen (en 2 op 25 in 2009) sporen van ³H werd gevonden. In 2005 vertoonden 5 stalen op de 24 - en in de periode 2006-2007 18 stalen op de 24 - dergelijke sporen. In 2008 waren slechts 5 monsters positief. De detectie van ³H vanaf 2005 kan het gevolg zijn van de lagere detectielimieten DL (Bq/kg droge stof) die van 50-90 in de periode 2002 tot 2004 gedaald zijn naar 40-60 in 2005, naar 23-38 in de periode 2006 tot 2009 en naar 4-19 in 2010.

Volgende samenvattende tabel geeft de evolutie weer van de behaalde resultaten van ³H in de planten sinds 2001:

Campagne	Gevallen van ^3H detectie in de planten	Detectie limiet in geval van afwezigheid van detectie (Bq/kg DS)	Gemiddelde concentraties geobserveerd in geval van detectie (Bq/kg DS)
2001	0 / 30	25	/
2002	0 / 30	54 tot 75	/
2003	0 / 30	58 tot 68	/
2004	0 / 24	60 tot 95	/
2005	5 / 24	40 tot 58	63
2006	18 / 24	23 tot 26	54
2007	18 / 25	23 tot 25	34
2008	5 / 24	23 tot 29	56
2009	2 / 25	23 tot 38	49
2010	2 / 24	4 tot 19	10

De tabel toont aan dat de concentratie ^3H in 2001, als het in de planten aanwezig was, minder bedroeg dan 25 Bq/kg droge stof. Van 2002 tot 2004 was het onmogelijk om een eventuele evolutie vast te stellen door de hogere detectielimieten.

Sinds 2005 is gebleken dat er wel degelijk ^3H in de planten aanwezig is, wat misschien al het geval was van 2001 tot 2004, maar toen niet gecontroleerd kon worden. Doordat de detectiegrens sinds 2006 teruggebracht werd tot ongeveer 25 - 30 Bq/kg droge stof en rond de 4 tot 19 Bq/kg in 2010, kan het tritiumgehalte met voldoende nauwkeurigheid worden bepaald.

Het lijkt erop dat sinds 2006 minder ^3H waargenomen wordt waarbij de detectielimieten op een zelfde niveau gebleven zijn. Men kan dus stellen dat dit aantoont dat er minder tritium aanwezig is in het leefmilieu.

- De kunstmatige transuranen (alfastralers Pu en Am) van hun kant zijn niet meetbaar.

Samengevat:

- De natuurlijke radioactiviteit is hoofdzakelijk verantwoordelijk voor het niveau van de radioactieve vervuiling van de bodem;
- Noch de kerncentrale van Tihange, noch de kerninstallaties van de site van het IRE, noch de site van Chooz hebben een significante meetbare radiologische impact op de bodem in hun omgeving.

3.3 RADIOACTIVITEIT IN DE RIVIEREN

Het betreft hier twee rivieren: de Maas en de Samber. De Maas ontvangt de radioactieve lozingen van de Franse nucleaire site van Chooz, die van Tihange en van het IRE via haar zijrivier de Samber. Deze twee rivieren ontvangen eveneens de radioactieve uitstoot van de ziekenhuizen en laboratoria van de grote agglomeraties zoals Namen, Hoei, Luik, Charleroi, enz.

De Maas is, na behandeling, een bron van drinkwater voor een groot deel van de Belgische en Nederlandse bevolking. Met het oog daarop wordt er gezocht naar de totale alfa- en bètaradioactiviteit. Er worden eveneens gammaspectrometrische metingen verricht.

Deze controles zijn vooral van belang vanwege de aanstaande invoering van de nieuwe EURATOM Richtlijn van de Raad van de EC betreffende de kwaliteit van water bestemd voor menselijke consumptie.



De waterstalen worden automatisch genomen door middel van onafhankelijke collectoren (PP MOS) die geïnstalleerd zijn in de kasten van de riviermeetstations van TELERAD (foto hiernaast).

Om het voor de radioactiviteit fixerend vermogen van de zwevende deeltjes en de fijne sedimentdeeltjes te bepalen, die een belangrijk compartiment vormen voor de fixering van radio-elementen, worden analyses uitgevoerd op de sedimenten die maandelijks worden opgevangen in bezinkbakken (foto hiernaast).

Deze bakken recupereren continu partikels in suspensie in het water via een bypass op het waterpompcircuit van de



TELERAD meetpunten die continu de gammaradioactiviteit van de rivieren meten.

De staalnamen bekijken ook de waterorganismen: mossen (*Cinclidotus danubicus*), waterplanten (indien aanwezig, van het type *Salix sp.*) en tweeschaligen (*Dreissena polymorpha*) die goede biologische indicatoren, of "bio-indicatoren", zijn voor de aanwezigheid van radioactiviteit. De watermossen en -planten zijn op korte en middellange termijn bijzonder gevoelig voor vloeibare lozingen, omdat deze organismen een groot vermogen tot concentratie van zowel de stabiele als de radioactieve chemische elementen vertonen. De *Dreissena*, net als alle filterende tweeschalige weekdieren, nemen radioactiviteit zeer goed op over middellange tijdsperiodes (in de orde van één maand).

De staalname- en controlepunten voor de radioactiviteit in het water, de sedimenten en de waterorganismen, zijn zodanig gekozen dat de radiologische impact van de nucleaire installaties langs de loop van de Maas en de Samber kan worden nagegaan:

- De site van Floriffoux (*Flo*) integreert de uitstoot van Fleurus (IRE) en van Charleroi in de Samber;
- De site van Heer-Agimont (*H-Ag*), van Waulsort (*Wau*) of van Rivière (*Riv*) voor de Maasfauna en -flora integreert de uitstoot van de Franse kerncentrale van Chooz en die van de ziekenhuizen in het Maasbekken aan de Franse zijde van de grens;
- De site van Andenne (*And*) integreert de aanvoer van de Samber en de lozingen van de ziekenhuizen van de agglomeraties van Namen en Charleroi;
- De site van Hoei (*Huy*) geeft een radiologisch beeld van de rivier stroomopwaarts van de centrale van Tihange;
- De sites van Ampsin (*Amp*) of Amay (*Ama*) en Flémalle (*Flé*) voor wat betreft de flora, die net stroomafwaarts van de kerncentrale van Tihange gelegen zijn, maakt het door een vergelijking met de gegevens van Hoei mogelijk om de radiologische impact van de vloeibare lozingen van Tihange op de Maas te controleren;
- De site van Monsin (*Mon*), stroomafwaarts van Luik, integreert dan weer de inbreng van de Luikse ziekenhuizen;
- De site van Lixhe (*Lix*) integreert de volledige Belgische inbreng aan de Nederlandse grens.

De volgende tabel geeft een overzicht van de verkregen resultaten.

Metingen van de radioactiviteit van de rivieren van het Maas-Samberbekken

	Water (Bq/l)		Sedimenten (Bq/kg droog)		Fauna (<i>D. polymorpha</i>) (Bq/kg vers)		Flora (Bq/kg vers)	
	meting	DL	meting	DL	meting	DL	meting	DL
γ	NM	≤ 1	NM	< 3	NM	2 tot 6	NM	0,7 tot 11
^{137}Cs	NM	0,12	2 tot 6 (Flo)	2 tot 3			NM	0,8 tot 3,0
		tot 0,16	6 tot 15 (H-Ag) 7 tot 14 (And) 7 tot 17 (Amp) 7 tot 14 (Lix)				(mossen)	5 tot 13
^{131}I	NM	0,7 tot 1,0	NM (Flo, H-Ag, And, Amp, Lix)	50 tot 100			mossen (NM)	4 tot 20
							Planten	
							NM (Flo, H-Ag)	20-50
							~ 40 (And)	~ 3
							~ 10 (Huy)	~ 7
							~ 20 (Amp)	~ 5
~ 10 (Flé)	~ 7							
~ 20 (Lix)	~ 50							

Metingen van de radioactiviteit van de rivieren van het Maas-Samberbekken (vervolg)

^3H	NM (Flo) 10 tot 36 (H-Ag) 7 tot 35 (And, Huy)	2,6 tot 2,8		mossen 30 tot 65 (Flo, H-Ag) 30 (And) 40 tot 50 (Huy) 80 tot 230 (Amp) 140 tot 190 (Lix)	~ 30 2 tot 3 ~ 30
	13 tot 40 (Mon) 10 tot 40 (Lix)			planten NM (Flo, And, Huy, Flé, Lix) 20 tot 25 (H-Ag) 70 (Amp)	~ 17 ~ 15
α totaal	sporen (Flo, H-Ag, And, Huy, Amp, Mon, Lix)	0,04 tot 0,05			
^{226}Ra			30 tot 70	mossen : 2,5 tot 8 Planten : 8 tot 35 35 tot 80 (H-Ag)	3 tot 6 ~ 5 ~ 25
^{228}Ra			30 tot 90	mossen: 2 tot 8 planten : 10 tot 60	4 tot 15 20 tot 50
β totaal (residu)	NM (Flo, H-Ag, And, Huy, Amp, Mon, Lix)	0,05 tot 0,06			
^{40}K	0,11 tot 0,27 (Samber) 0,05 tot 0,19 (Maas)		350 tot 750	20 tot 60	~ 30 350 tot 1350 (mossen) 200 tot 950 (planten)

NM: niet meetbaar, meting lager dan of gelijk aan de detectielimiet (DL)
 β totaal residu: β totaal buiten ^{40}K

Meer gedetailleerd:

- De verkregen resultaten tonen aan dat regelmatig de aanwezigheid van natuurlijke radioactiviteit en, wat kunstmatige radioactiviteit betreft, voornamelijk ^3H wordt gedetecteerd in het water: er worden ^3H -concentraties gemeten die, stroomafwaarts van de kerncentrales, kunnen oplopen tot 80 Bq/l;
- In de sedimenten: ^{40}K schommelt van 350 tot 750 Bq/kg droog, $^{226-228}\text{Ra}$ schommelen van 30 tot 90 Bq/kg droog (^{228}Th van 40 tot 70 Bq/kg droog);
- Sporen van ^{131}I worden sporadisch in zwevende deeltjes - stroomafwaarts van grote agglomeraties bemonsterd – aangetroffen (ziekenhuis lozingen);
- In de flora : bij mossen en waterplanten wordt ^{40}K gemeten in concentraties van 200 tot 1350 Bq/kg vers;
- ^3H wordt gedetecteerd in de monsters van gedroogd mos en planten - verzameld langs de oevers stroomafwaarts van de nucleaire site van Tihange - in hoeveelheden van ongeveer 70 tot 230 Bq/kg droge materie.

Samengevat:

- De natuurlijke radioactiviteit (^{40}K , en in mindere mate $^{226, 228}\text{Ra}$ en ^{228}Th) is hoofdzakelijk verantwoordelijk voor het niveau van de radioactieve vervuiling van de verschillende compartimenten van de rivieren;
- De kerncentrale van Tihange, die van Chooz in Frankrijk en de nucleaire installaties van de site van het IRE hebben geen significante radiologische impact op de rivieren;
- Enkel ^3H wordt regelmatig gemeten in het Maaswater, maar de concentraties blijven beneden de parameterwaarde van 100 Bq/l die is vastgelegd in de Europese Richtlijn 98/83/EG van de Raad van 3 november 1998 betreffende de kwaliteit van voor menselijke consumptie bestemd water en die vervangen zal worden door de nieuwe Richtlijn van de Raad van de EC die in 2012 gepubliceerd wordt.

4. HET NETE- EN SCHELDEBEKKEN

De Schelde ontvangt de radioactieve lozings van verschillende nucleaire (4 kernreactoren in Doel, het SCK•CEN in Mol, de sites van Belgoprocess, Belgonucleaire en FBFC International in Mol en Dessel) en niet-nucleaire sites (ziekenhuizen van grote agglomeraties zoals Antwerpen, voedingsfosfatenfabriek nabij Tessenderlo).

Er werden een hele reeks stalen genomen in deze regio nabij de nucleaire sites van Doel op de Schelde, Mol-Dessel nabij de Molse Nete en de niet-nucleaire site Tessenderlo nabij de Grote Laak en de Winterbeek, beide zijrivieren van de Grote Nete, die zelf een bijrivier is van de Rupel die uitmondt in de Schelde:

- Compartment lucht: staalnamen van stofdeeltjes in de lucht (filters), regen en droge of natte afzetting nabij de sites van Mol-Dessel en Doel;
- Compartment bodem: staalnamen nabij de nucleaire sites van Mol-Dessel en Doel;
- Compartment rivier: water, sedimenten en monsters van de fauna en flora van de Grote Laak, de Winterbeek, de Molse Nete, de Grote Nete, de Rupel en de Schelde nabij Doel.

Algemeen:

- De lucht in de omgeving van de nucleaire installaties vormt geen enkel radiologisch probleem. De gemeten concentraties liggen allemaal onder of in de buurt van de – zeer lage – detectielimieten van de meetapparatuur;
- De metingen van de radioactiviteit van de regen tonen aan dat het mogelijk is zeer geringe hoeveelheden radioactiviteit waar te nemen (voornamelijk toe te schrijven aan de natuurlijke radioactiviteit) en dit dankzij de lage detectielimieten die de meetapparaten halen;
- De radiologische toestand van de Schelde is goed;
- De radiologische impact van de nucleaire installaties op het rivierwater van het Scheldebekken is verwaarloosbaar en zonder gevolgen voor de gezondheid van de mens. Niettemin moet het water van het Netebekken (Molse Nete) aan strengere controles worden onderworpen vanwege de vloeibare lozings van kunstmatige radioactiviteit door de site van Mol-Dessel en die van radium door de installaties van Tessenderlo (Grote Laak, Winterbeek). Voor de Grote Laak en de Winterbeek dienen de concentraties aan ^{226}Ra (en zijn concentratie in de sedimenten en het slib) nauwgezet in het oog te worden gehouden;

Meer precies:

- De radioactiviteit van bepaalde radio-elementen (zoals ^3H) in het water van de Molse Nete is abnormaal hoog, hoewel de nucleaire industriële activiteiten in de regio Mol-Dessel de vastgestelde lozingslimieten respecteren;
- De natuurlijke radioactiviteit door ^{226}Ra (uitermate radiotoxisch met een zeer lange fysische halveringstijd – 1620 jaar, met als dochterproducten gasvormig ^{222}Rn , ^{210}Pb – 22 jaar halveringstijd) in de Grote Laak en de Winterbeek, alsook in de Grote Nete (en in mindere mate in de Rupel) is niet te verwaarlozen. De radiologische situatie van het hydrografische net van de Nete moet dan ook nauwgezet worden gecontroleerd;

- Deze radiologische afwijkingen die werden waargenomen voor ^{226}Ra komen nog bovenop een probleem dat in wezen groter is: namelijk dat van een sterke chemische vervuiling met zware metalen. Hoewel de installaties die hun afval in deze waterlopen lozen grote inspanningen hebben gedaan om hun radiologische impact op de ecosystemen te verminderen, zijn de hoeveelheden radioactiviteit die zij uitstoten, bovenop een "historiek", nog steeds niet te verwaarlozen. Deze hoeveelheden zouden dan ook moeten worden verminderd. Zelfs al kunnen deze waters als dusdanig niet voor menselijke consumptie worden beschouwd, er kan tevens niet volledig worden uitgesloten dat er zich nefaste biologische effecten kunnen voordoen, aangezien dit water door woon- en landbouwzones stroomt (oevers, afzetgebieden voor baggerslib enz.), die lokaal, vooral chemisch, kunnen verontreinigd zijn, met risico op overdracht in de voedselketen. Aanzienlijke verontreinigingen van de oevers werden reeds vastgesteld langs de Grote Laak en de Winterbeek, wier debiet nagenoeg volledig wordt bepaald door de lozingen van vloeibare effluenten van het complex van Tessenderlo.

4.1 RADIOACTIVITEIT IN DE LUCHT

De volgende tabel vat alle resultaten samen die werden verkregen voor de onderzochte compartimenten van de atmosfeer: stofdeeltjes in de lucht, in pluviometers opgevangen regen en bezinkbakken.

Deze controles werden uitgevoerd nabij de nucleaire installaties van Doel en Mol-Dessel en brachten geen enkel radiologisch probleem aan het licht.

Meer gedetailleerd:

- De natuurlijke radioactiviteit is hoofdzakelijk verantwoordelijk voor het – zeer lage – niveau van de radioactieve verontreiniging van de atmosfeer. We volgen namelijk zeer goed ^7Be (natuurlijk kosmogeen radioactief element);
- De radiologische impact van de nucleaire installaties op de atmosfeer en indirect op de omgeving is verwaarloosbaar of zelfs onmeetbaar: enkel sporen van alfa- en bètastralers (gemeten in α en β totaal) – voornamelijk van natuurlijke oorsprong – zijn waarneembaar nabij de nucleaire sites van Doel en Mol-Dessel;
- Dit aspect van de controle van de atmosferische radioactiviteit wordt gestaafd door de gegevens van de continue metingen die worden uitgevoerd door alle "luchtmeetstations" die over het grondgebied verspreid zijn in het kader van het automatisch meetnet TELERAD.

Samengevat:

- De natuurlijke radioactiviteit is hoofdzakelijk verantwoordelijk voor het niveau van de radioactiviteit in de lucht;
- De kerncentrale van Doel en de nucleaire installaties van de site van Mol-Dessel hebben geen meetbare radiologische impact op de atmosfeer;

Metingen van de radioactiviteit in de atmosfeer (lucht en regen) van het Nete-Scheldebekken

	Stofdeeltjes in de lucht (Bq/m ³)		Bezinkbakken (Bq/m ²)	
	meting	DL	meting	DL
γ	NM	$\sim 10^{-5}$	NM	2 tot 16 1,7 tot 2,5 \rightarrow ^{134,137} Cs
⁷ Be	(1,0 tot 3,5) 10 ⁻³		10 tot 150	~ 10
β totaal	(0,2 tot 0,6) 10 ⁻³	0,05 10 ⁻³	2 tot 40 Mol (filtraat) 2,5 tot 6,5 Doel (filtraat) 1,0 tot 9,0 (afzetting filter)	
³ H			NM	500 tot 1000
α totaal	(10 tot 30) 10 ⁻⁶ Mol-Dessel	$\sim 4 \cdot 10^{-6}$	0,3 tot 1,8 Mol (filtraat) 0,3 tot 1,1 Doel (filtraat) 0,1 tot 1,1 Mol (afzetting filter) 0,5 tot 3,5 Doel (afzetting filter)	$\sim 0,2$

NM: niet meetbaar, meting lager dan of gelijk aan de detectielimiet (DL)

4.2 RADIOACTIVITEIT VAN DE BODEM

De bodemmonsters worden eenmaal per jaar genomen in de weilanden nabij de nucleaire sites van Doel en Mol-Dessel. De eventuele radioactieve afzetting wordt onderzocht via staalnamen van grassen en het bodemoppervlak (oppervlakteafzetting).

De analyses hebben betrekking op de detectie van gamma-, bèta- en alfastralers. De detectielimieten kunnen verschillen naar gelang de hoeveelheid en de dichtheid van de genomen bodemmonsters, de gebruikte geometrie voor de metingen en het globale activiteitsniveau van het monster.

Meer gedetailleerd:

- De resultaten wijzen in de eerste plaats op het ruime overwicht van de natuurlijke radioactiviteit, afgegeven door kalium-40 van de bodem dat het stabiele kalium volgt (⁴⁰K maakt 0,0119% van het totale kaliumgehalte uit), waarvan de concentratie verschilt naar gelang de bodem en afhankelijk van het seizoen. Ook de natuurlijke alfastralers (^{226,228}Ra, ^{234,235,238}U, ²²⁸Th) worden regelmatig waargenomen;
- Wat de kunstmatige radioactiviteit betreft, worden sporen van ¹³⁷Cs gemeten die zijn toe te schrijven aan de neerslag van de ramp in Tsjernobyl en aan de veel oudere fallout van de kernproeven in de atmosfeer (die een hoogtepunt kenden in de jaren 1960); De transuranen (kunstmatige alfastralers Pu en Am) van hun kant zijn niet meetbaar.

De onderstaande tabel geeft een overzicht van de verkregen resultaten voor de bodemstalen (weilanden/bodemoppervlak).

Metingen van de radioactiviteit van de bodem (weilanden/bodemoppervlak) van het Nete-Scheldebekken

	Site van Doel (Bq/m ²)	Site van Mol-Dessel (Bq/m ²)	DL
	meting	meting	
γ	NM	NM	15 tot 25
¹³⁷ Cs	300 tot 350	200 tot 230	~ 18
⁴⁰ K	(24 tot 26) 10 ³	(8 tot 9) 10 ³	
²²⁶ Ra ²²⁸ Ra	(1,4 tot 1,5) 10 ³	350 tot 550	
²²⁸ Th	(1,4 tot 1,5) 10 ³	330 tot 370	
²³⁵ U ²³⁸ U		NM 300 tot 480	~ 23
²³⁸ , (²³⁹ + ²⁴⁰)Pu		NM	30 tot 40
²⁴¹ Am		NM	~ 4

NM: niet meetbaar, meting lager dan of gelijk aan de detectielimiet (DL)

Samengevat:

- De natuurlijke radioactiviteit (K, Ra, U, Th) is hoofdzakelijk verantwoordelijk voor het niveau van de radioactieve vervuiling van de bodem;
- In de regio Mol-Dessel is enkel natuurlijke radioactiviteit (uranium) waarneembaar. We treffen in de bodem geen waarneembare hoeveelheden zware elementen aan die tot de groep van americium en plutonium behoren, die afkomstig zouden kunnen zijn van de uitstoot van de installaties van de site waaronder deze van Belgoproces 1 (Cilva – verbrandingsoven voor vaste afvalstoffen, Pamela – verglazingsfabriek voor hoogradioactief afval), deze van Belgoproces 2 (oude verwerkingsinstallatie voor het vloeibaar afval van het SCK•CEN) en deze van Belgonucleaire waarop de uitstoot van alfastralers en Pu betrekking heeft. Opgemerkt dient te worden dat FBFC International – fabriek voor de productie van met ²³⁵U verrijkte nucleaire splijtstof en momenteel van MOX – hier buiten beschouwing wordt gelaten, omdat zijn atmosferische uitstoot in termen van activiteit verwaarloosbaar is;
- De kerncentrale van Doel en de nucleaire installaties van de site van Mol-Dessel hebben geen meetbare radiologische impact op hun omgeving via hun atmosferische lozingen.

4.3 RADIOACTIVITEIT IN DE RIVIEREN

Het gaat hier om verschillende rivieren: de Molse Nete is een waterloop die de lozingen van Belgoprocess 2 ontvangt, de verwerkingsinstallatie voor de vloeibare radioactieve effluënten van de site van Mol-Dessel; de Grote Laak en de Winterbeek die de lozingen ontvangen van de productievestiging van voedingsfosfaten van Kwaadmechelen en Tessenderlo (lozingen van ^{226}Ra); de Grote Nete, waarin al deze waterlopen uitmonden; de Rupel, waarin de Grote Nete uitmondt, en tot slot de Schelde, die het hele Netebekken afwatert. Deze ontvangt eveneens de lozingen van de kerncentrale van Doel en eveneens de radioactieve lozingen van de ziekenhuizen en laboratoria van Antwerpen. De Schelde eindigt in een estuarium (zeewater) alvorens in de Noordzee uit te monden.

Belgoprocess 2 (voormalige verwerkingsinstallatie voor de vloeibare lozingen van het SCK•CEN) ontvangt ter verwerking vóór lozing alle vloeibare radioactieve afvalstoffen van de andere installaties van de site van Mol-Dessel (SCK•CEN, Belgoprocess, Belgonucleaire, FBFC). De lozingen in de Molse Nete mogen niet hoger zijn dan 25 GBq/maand aan alfa-, bèta- en gammaradioactiviteit, volgende de volgende formule:

$$2,5 [\alpha \text{ totaal}] + 0,4 [^{90}\text{Sr}-^{90}\text{Y}] + 2,5 \cdot 10^{-5} [^3\text{H}] + [^{60}\text{Co}] + 1,5 [^{134}\text{Cs}] + 1,5 [^{137}\text{Cs}] + 0,1 [\beta] \leq 25 \text{ GBq/maand (150 GBq/jaar maximum met een concentratie limiet van 15 MBq/m}^3\text{) in de rivier de Molse Nete.}$$

met $[\beta] = [\beta \text{ totaal}] - ([^{90}\text{Sr}-^{90}\text{Y}] + [^{60}\text{Co}] + [^{134}\text{Cs}] + [^{137}\text{Cs}])$

Men onderzoekt in dit water de totale alfa- en de totale bètaradioactiviteit. Er worden gammaspectrometrische analyses en specifieke radiummetingen uitgevoerd. Ook de pas afgezette sedimenten op de rivierbeddingen en nabij de oevers (bezinkbakken) worden onderzocht.

De steekproeven bekijken ook de waterorganismen: zoetwatermossen (*Cinclidotus danubicus*), -planten en -algen (indien aanwezig), maar ook zeemosselen (*Mytilus edulis*), garnalen (*Crangon sp.*) – voor wat betreft het Schelde-estuarium – zijn goede biologische indicatoren (of "bio-indicatoren") voor de aanwezigheid van radioactiviteit.

De staalname- en controlepunten voor de radioactiviteit in het water, de sedimenten en de waterorganismen, zijn zodanig gekozen dat de radiologische impact van de nucleaire installaties langs de eerder genoemde waterlopen kan worden nagegaan:

- Op de Winterbeek (*Win*) nabij het lozingskanaal van Tessenderlo Chemie;
- Op de Grote Laak (*GLa*) nabij de lozingspunten van Tessenderlo Chemie;
- Op de Molse Nete (*MNe*) nabij het lozingspunt van het afvoerkanaal van Belgoprocess 2 van de site van Mol-Dessel;
- Op de Grote Nete (*GNe*) nabij Geel, die de voorgaande waterlopen afwatert;
- Op de Rupel (*Rup*) nabij Boom;
- Op de Schelde (*Sch*) nabij Doel;
- Verderop in het estuarium voor de fauna (garnalen en zee-oesters) en de flora (algen *Fucus vesiculosus*): regio Kieldrecht nabij Doel, Kloosterzande en Hoofdplaat, gelegen op het estuariene gedeelte van de Schelde ten noorden van de Belgisch-Nederlandse grens (*Estu*).

De verkregen resultaten tonen aan dat regelmatig de aanwezigheid van natuurlijke radioactiviteit wordt gedetecteerd (^{226}Ra in de Grote Laak en de Winterbeek) en, wat kunstmatige radioactiviteit betreft, voornamelijk ^3H in de Molse Nete.

Meer gedetailleerd:

- In het water van de Molse Nete is de kunstmatige radioactiviteit toe te schrijven aan de aanwezigheid van ^3H , dat schommelt van 8 tot 250 Bq/l. We detecteren geen sporen meer van transurane elementen ($^{238, (239+240)}\text{Pu}$ en ^{241}Am) met detectielimieten van rond $\sim 10^{-4}$ Bq/l. De natuurlijke radioactiviteit is toe te schrijven aan ^{40}K (enkele Bq/l) en aan $^{234,238}\text{U}$ in concentraties van 0,001 tot 0,004 Bq/l en aan ^{235}U met concentraties van 0,0001 tot 0,0002 Bq/l;
- In de sedimenten is de radioactiviteit hoofdzakelijk van natuurlijke oorsprong (K en Ra). Radium is gemakkelijk waarneembaar – vooral in de Grote Laak en de Winterbeek (lozingspunten) met waarden van 150 tot 950 Bq/kg droog. De concentraties nemen af naarmate men zich in het bekken verder naar de Schelde begeeft. De recente sedimenten van de Molse Nete vertonen sporen van kunstmatige radioactiviteit (voornamelijk ^{137}Cs met 110 tot 300 Bq/kg, transurane elementen – Pu en Am - met respectievelijk gehalten van 3 tot 70 Bq/kg en van 15 tot 130 Bq/kg en ^{99}Tc met 150 tot 400 Bq/kg), aangevoerd door de vloeibare lozingen van Belgoprocess 2 (lozingen binnen de toegestane limieten) en eventueel door resuspensie van oudere afzettingen. Deze radioactiviteit wordt al snel zeer moeilijk waarneembaar naarmate men zich verder van het lozingspunt verwijderd;
- In de flora en fauna is ^{40}K de belangrijkste bron van radioactiviteit. Men meet in de Molse Nete (mossen en waterplanten) de aanwezigheid van ^{137}Cs (tot 2,5 Bq/kg), te wijten door de lozingen met kunstmatige radioactiviteit van de site van Mol-Dessel (lozingen door de installatie van Belgoprocess 2). In het estuarien milieu (Schelde) worden sporen van ^{226}Ra waargenomen in de zeefauna en -flora.

De volgende tabel geeft een overzicht van de verkregen resultaten.

Samengevat:

- De natuurlijke radioactiviteit (^{40}K , en in mindere mate ^{226}Ra en ^{228}Th) is hoofdzakelijk verantwoordelijk voor het niveau van de radioactieve verontreiniging van de verschillende compartimenten van de rivieren;
- De kerncentrale van Doel heeft geen meetbare radiologische impact op de Schelde;
- De ecologische situatie van de Molse Nete is problematisch op het vlak van de chemische verontreiniging in het algemeen. Op radiologisch vlak bevat deze waterloop abnormaal hoge concentraties van kunstmatige radio-elementen (onder andere tritium en cesium), die het resultaat zijn van de nucleaire bedrijfsactiviteit van de site van Mol-Dessel, die nochtans binnen de lozingslimieten blijft die voor haar zijn vastgesteld. De afgelopen jaren blijkt de situatie echter te verbeteren;

Deze vaststelling moet worden gematigd door op te merken dat dit water als dusdanig niet voor menselijke consumptie mag worden gebruikt. Anderzijds stroomt dit water door landbouwzones, die op die manier lokaal – vooral chemisch (oever, afzetzones voor baggerslib enz.) – kunnen worden verontreinigd. In de toekomst zou de aanvoer van chemische en radioactieve contaminanten best worden verminderd.

Metingen van de radioactiviteit in de rivieren van het Nete-Scheldebekken

	Water (Bq/l)		Sedimenten (Bq/kg droog)		Fauna (Bq/kg vers)		Flora (Bq/kg vers)	
	meting	DL	meting	DL	meting	DL	meting	DL
γ	NM	≤ 1	NM	< 4	NM (Estu)	< 1	NM (MNe, Estu)	< 1
^{60}Co			2,5 tot 10,8 (MNe) 1,1 tot 3,5 (GNe) 0,8 tot 1,4 (Esc)	~ 6 $\sim 1,5$ ~ 1	NM (Estu)	$\sim 0,5$	NM	$\sim 0,6$ (MNe) $\sim 0,3$ (Estu)
^{137}Cs	NM	$\sim 0,2$	sporen : 3 tot 8 (Win, GLa) 110 tot 300 (MNe) 10 tot 70 (GNe) 7 tot 10 (Esc)	2 tot 4	NM (Estu)	$\sim 0,4$	0,6 tot 2,5 (MNe) NM (Estu)	$\sim 0,5$ $\sim 0,3$
^{131}I	NM	0,8 tot 0,9	NM (Win, (GLa, MNe, GNe) NM (Esc)	300 tot 1000 ~ 90	NM (Estu)	~ 10	NM (MNe, Estu)	10 tot 20
α totaal			0,2 tot 1,2 (Win, GLa) 0,01 tot 0,04 (MNe) 0,01 tot 0,04 (GNe) 0,06 tot 0,11 (Esc)	$\sim 0,2$ $\sim 0,01$ $\sim 0,01$ $\sim 0,08$				
^{241}Am	sporen (MNe) (0,02 tot 3,5) 10^{-2} (Esc)	$\sim 1,1 \cdot 10^{-4}$	15 tot 130 (MNe)		NM (Estu)	~ 3 10^{-2}	sporen (MNe) 2 tot 3 (Estu)	$\sim 0,03$ $\sim 0,02$
$^{238,(239+240)}\text{Pu}$	sporen (MNe) NM (Esc)	$\sim 1,0 \cdot 10^{-4}$ (8 tot 11) 10^{-5}	3 tot 70 (MNe)		NM (Estu)	$\sim 0,02$	NM (MNe) NM (Estu)	$\sim 0,01$ $\sim 0,02$
^{226}Ra	0,03 tot 0,90 (Win, GLa) 0,007 tot 0,019 (Rup) 0,008 tot 0,014 (Esc)		160 tot 950 (Win) 150 tot 550 (GLa) 30 tot 105 (MNe) 30 tot 65 (GNe) 45 tot 55 (Esc)	~ 10	NM (Estu)	$\sim 0,8$	NM (MNe) 1,2 tot 2,3 (Estu)	~ 1

NM: niet meetbaar, meting lager dan of gelijk aan de detectielimiet (DL)

Metingen van de radioactiviteit in de rivieren van het Nete-Scheldebekken (vervolg)

	Water (Bq/l)		Sedimenten (Bq/kg droog)		Fauna (Bq/kg vers)		Flora (Bq/kg vers)	
	meting	DL	meting	DL	meting	DL	meting	DL
β totaal	0,5 tot 2,3 (Win)	~ 0,9						
	2,0 tot 6,0 (GLa)							
	0,2 tot 0,4 (MNe)							
	0,22 tot 0,32 (GNe)							
	1,5 tot 4,8 (Esc)							
^3H	8 tot 250 (MNe)	~ 13					NM (MNe)	~ 3
	20 tot 150 (GNe)	~ 10			NM (Estu)	~ 3	NM (Estu)	~ 2
	7 tot 11 (Esc)	~ 11						
^{90}Sr	NM (Win, GLa, Esc)	0,03 tot 0,04	NM (MNe)	~ 6	NM (Estu)	~ 0,9	NM (MNe, Estu)	~ 0,6
^{99}Tc			150 tot 400 (MNe)	~ 130			NM (MNe, Estu)	~ 15
^{40}K	NM (Win)		100 tot 340 (Win, GLa)					
	2 tot 9 (GLa)		100 tot 300 (MNe)		35 tot 55 (garnalen)		70 tot 130 (MNe)	
	11 tot 15 (MNe)	~ 4	200 tot 400 (GNe)		35 tot 94 (oesters)		130 tot 170 (Estu)	
	3 tot 5 (GNe)		450 tot 620 (Esc)					
	2 tot 6 (Esc)							

NM: niet meetbaar, meting lager dan of gelijk aan de detectielimiet (DL)

5. DE MARITIEME ZONE: DE BELGISCHE KUST

De Noordzee ontvangt niet alleen rechtstreeks de vloeibare effluenten van de Franse (kerncentrales van Gravelines, via het Kanaal; die van Paluel en Flamanville en de opwerkingsfabriek van La Hague) en Engelse nucleaire installaties (de centrales van Dungeness, Bradwell en Sizewell), maar daarnaast monden er ook nog eens verschillende rivieren in uit die op hun beurt radioactieve effluenten ontvangen, onder andere de Maas en de Schelde voor België.

Daarom wordt zij nauwgezet gecontroleerd door alle aangrenzende landen die de verdragen van Oslo en Parijs (OSPAR) hebben ondertekend.

Voor de Belgische kust werden verscheidene bemonsteringspunten gekozen waar viermaal per jaar stalen worden genomen van zeewater, sedimenten en bodemvissen, door het oceanografisch schip "Belgica" (foto rechts, genomen vanaf de site van de Beheerseheid van het Mathematisch Model van de Noordzee – BMM). In een strook van 5 tot 25 km voor de steden Koksijde, Nieuwpoort, Oostende en Blankenberge (één punt bevindt zich op 37 km loodrecht boven Wenduine nabij Blankenberge) worden zestien staalnamen verricht. De metingen worden gebruikt voor de opvolging van de concentraties aan alfa-, bèta- en gammastralende radio-elementen en aan ^{40}K voor wat de natuurlijke radioactiviteit betreft.



Aan de kust worden voornamelijk algen, vissen, weekdieren en schaaldieren onderzocht, vanwege hun accumulatie- en concentratiecapaciteit, om de voornaamste splijtings- en activeringsproducten, alsook Th, Pu en U te meten.

De gecontroleerde compartimenten zijn:

- Bodemcompartiment: bodemmonsters (weilanden) dichtbij Koksijde;
- Compartiment zee: water, sedimenten en monsters van de fauna (schaaldieren, tweeschaligen, vissen) en flora (algen).

Algemeen: de verkregen resultaten tonen duidelijk dat de radiologische situatie van de maritieme zone uitstekend is en geen acties vereist. Er wordt inderdaad alleen natuurlijke radioactiviteit gemeten (^{40}K). Soms worden sporen van kunstmatige radioactiviteit (^{137}Cs en transuranen in vissen) gedetecteerd (in de buurt van de detectielimieten van de meetapparatuur) maar die blijven volledig verwaarloosbaar.

5.1 RADIOACTIVITEIT VAN DE ATMOSFEER

De onderstaande tabel geeft een overzicht van de verkregen resultaten voor de stofdeeltjes in de lucht.

Metingen van de radioactiviteit van de atmosfeer (lucht) aan de Belgische kust

Stofdeeltjes in de lucht (Bq/m ³)		
	meting	DL
		$\sim 10^{-6}$
γ	NM	$\sim 0,2 \cdot 10^{-6}$ (^{134,137} Cs) $\sim 2 \cdot 10^{-5}$ (¹⁰⁶ Ru)
⁷ Be	(0,7 tot 1,3) 10^{-3}	
β totaal	(0,9 tot 2,6) 10^{-4}	
⁴⁰ K	NM	$\sim 3 \cdot 10^{-5}$

NM: niet meetbaar, meting lager dan of gelijk aan de detectielimiet (DL)

De verkregen resultaten tonen duidelijk dat de lucht in de regio van Koksijde (Belgische kust) geen enkel radiologisch probleem vaststelt. De gemeten waarden liggen allemaal onder of in de buurt van de – zeer lage – detectiedrempels van de meetapparatuur. Enkel de natuurlijke radioactiviteit kan voldoende gemeten worden.

Samengevat:

- De natuurlijke radioactiviteit is hoofdzakelijk verantwoordelijk voor het – zeer lage – niveau van de radioactieve verontreiniging van de atmosfeer. ⁷Be wordt namelijk zeer goed opgevolgd (natuurlijk kosmogeen radioactief element);
- Dit aspect van de controle van de atmosferische radioactiviteit wordt gestaafd door de gegevens van de continue metingen die worden uitgevoerd door alle "luchtmeetstations" die over het grondgebied verspreid zijn in het kader van het automatisch meetnet TELERAD.

5.2 RADIOACTIVITEIT VAN DE BODEM

De bodemmonsters worden eenmaal per jaar genomen in Koksijde. De eventuele radioactieve afzetting wordt onderzocht via staalnamen van grassen (oppervlakteafzetting).

De analyses hebben betrekking op de detectie van gamma-, bèta- en alfastralers. De detectielimieten kunnen verschillen naar gelang de hoeveelheid en de dichtheid van de genomen bodemmonsters, de gebruikte geometrie voor de metingen en het globale activiteitsniveau van het monster.

Meer gedetailleerd:

- De resultaten wijzen in de eerste plaats op het ruime overzicht van de natuurlijke radioactiviteit, afgegeven door kalium-40 van de bodem dat het stabiele kalium volgt (^{40}K maakt 0,0119% van het totale kaliumgehalte uit), waarvan de concentratie verschilt naar gelang de bodem en afhankelijk van het seizoen. Ook de natuurlijke alfastralers ($^{226,228}\text{Ra}$, ^{228}Th) worden regelmatig waargenomen;
- Wat de kunstmatige radioactiviteit betreft, worden in de bodem sporen van ^{137}Cs gemeten die zijn toe te schrijven aan de neerslag van de ramp in Tsjernobyl en aan de veel oudere fall-out van de kernproeven in de atmosfeer (die een hoogtepunt kenden in de jaren 1960). De transurane kunstmatige alfastralers (o.a. ^{241}Am) zijn niet meetbaar.

De onderstaande tabel geeft een overzicht van de verkregen resultaten voor de bodemstalen (weilanden/bodemoppervlak).

Metingen van de radioactiviteit van de bodem (weilanden/bodemoppervlak) aan de Belgische kust

	Site van Koksijde (Bq/m ²)	
	meting	DL
γ	NM	18 tot 50
^{137}Cs	440 tot 500	
^{40}K	(12,5 tot 14,0) 10 ³	
^{226}Ra ^{228}Ra	420 tot 600	
^{228}Th	470 tot 530	

NM: niet meetbaar, meting lager dan of gelijk aan de detectielimiet (DL)

Samengevat:

- De natuurlijke radioactiviteit (K, Ra, Th) is hoofdzakelijk verantwoordelijk voor het niveau van de radioactieve verontreiniging van de bodem;
- ^{137}Cs wordt waargenomen, wat normaal is aangezien dit, zoals reeds vermeld, voortkomt uit de fall-out van de atmosferische proeven met kernwapens in de jaren zestig en van de radioactieve wolk van Tsjernobyl die is overgetrokken. Anderzijds zijn de gemeten waarden logischerwijs lager dan die welke worden aangetroffen in het Maas-Samberbekken, waar de neerslag als gevolg van Tsjernobyl iets hoger was dan in Vlaanderen.

5.3 RADIOACTIVITEIT VAN HET MARIENE MILIEU

Om de drie maanden worden zestien bemonsteringspunten aangedaan door het oceanografisch schip "Belgica". Deze punten bevinden zich in een strook van 5 tot 25 km voor de steden Koksijde, Nieuwpoort, Oostende en Blankenberge (één punt bevindt zich op 37 km loodrecht voor Wenduine nabij Blankenberge).

De metingen worden gebruikt voor de opvolging van de concentraties aan alfa-, bèta- en gammastralende radio-elementen en aan ^{40}K voor wat de natuurlijke radioactiviteit betreft.

De staalnamen van zeewater worden verricht met behulp van "Niskin"-flessen (foto rechts).



De sedimenten worden opgehaald met behulp van een "Van Veen"-grijper (foto links), een soort grijper die met geopende klauwen aan een stalen kabel wordt neergelaten op de bodem van de zee. Zodra de klauwen de bodem raken, ontspant de veer die de klauwen openhoudt. Wanneer de grijper weer wordt opgehaald, sluiten de klauwen zich en nemen zo een hoeveelheid zand of sediment mee van de zeebodem.



Met behulp van een sleepnet worden monsters verzameld van de fauna (vissen), die worden bewaard om ze later op radioactiviteit te kunnen onderzoeken (foto rechts).



De verkregen resultaten zijn geruststellend wat de radiologische toestand van het zeemilieu betreft.

Meer gedetailleerd:

- De verkregen resultaten tonen aan dat regelmatig de aanwezigheid van natuurlijke radioactiviteit (^{40}K) wordt waargenomen;
- Sporen van kunstmatige radioactiviteit (^{137}Cs) worden aangetroffen in mariene sedimenten (nauwelijks significant) ;
- Er wordt geen kunstmatige radioactiviteit aangetroffen in de vissen.



De volgende tabel geeft een overzicht van de verkregen resultaten.

Radioactiviteitsmetingen van het maritieme milieu: water en sedimenten

	Water (Bq/l)		Sedimenten (Bq/kg droog)	
	meting	DL	meting	DL
γ	NM	~ 0,2	NM	0,4 tot 2,5
^{137}Cs	NM	0,22	0,5 tot 1,3	~ 0,4
^{60}Co	NM	0,23	NM	~ 0,6
β totaal	12 tot 13			
^{40}K	9 tot 14		200 tot 350	
α totaal	sporen		~ 0,3	
$^{226,228}\text{Ra}$	sporen		0,5 tot 0,9	
$^{238,(239+240)}\text{Pu}$	NM		~ 1,0 10^{-4}	

NM: niet meetbaar, meting lager dan of gelijk aan de detectielimiet (DL)

Radioactiviteitsmetingen van het maritieme milieu: fauna en flora

	Flora (algen) (Bq/kg vers)		Fauna (mosselen en garnalen) (Bq/kg vers)		Fauna (platte vissen) (Bq/kg vers)	
	meting	DL	meting	DL	meting	DL
γ	NM	< 2	NM	< 2	NM	< 1
^{137}Cs	NM	~ 0,7	NM	0,5 tot 0,7	NM	~ 0,6
^{60}Co	NM	~ 0,6	NM	0,5 tot 0,7	NM	~ 0,6
^{131}I	NM	~ 25	NM	~ 15	NM	~ 50
^{90}Sr	NM	~ 0,8	NM	~ 0,9	NM	~ 1,3
^{40}K	100 tot 155		30 tot 90		70 tot 90	
^3H	NM	~ 2	NM	3 tot 4	NM	~ 3
^{99}Tc	NM	~ 17			NM	~ 19
$^{226,228}\text{Ra}$	0,4 tot 2,4	~ 0,2	NM	1,0 tot 2,5	NM	1,3 tot 2,5
$^{238,(239+240)}\text{Pu}$	NM	~ 0,016	NM	0,01 tot 0,02	NM	~ 0,02
^{241}Am	NM	~ 0,009	NM	~ 0,04	NM	~ 0,03

NM: niet meetbaar, meting lager dan of gelijk aan de detectielimiet (DL)

Samengevat:

- De natuurlijke radioactiviteit (^{40}K) is hoofdzakelijk verantwoordelijk voor de radioactiviteit van de verschillende compartimenten van het maritieme milieu;
- ^{137}Cs en de $^{238, (239+240)}\text{Pu}$ - ^{241}Am , transurane elementen van kunstmatige oorsprong (geproduceerd en geloosd door de kerncentrales en uitgestoten door de nucleaire opwerkingsbedrijven van afgewerkte splijtstof, nl de opwerkingsfabrieken van La

Hague in Frankrijk en Sellafield in het Verenigd Koninkrijk) zijn niet aantoonbaar. Alle concentraties bevinden zich op het niveau van de detectielimieten.

6. DE REFERENTIEZONE : REGIO BRUSSEL HOOFDSTAD

Op het Belgisch grondgebied werden bemonsteringstations gekozen op basis van hun geografische ligging die hen beschut tegen mogelijke lozingen van kunstmatige en/of natuurlijke radioactiviteit door menselijke activiteit, en die een belangrijk deel van de bevolking omvat.

In dat opzicht werd de Brusselse agglomeratie met zijn miljoen inwoners (1/10 van de totale bevolking van België) gekozen als een referentiezone.

De gecontroleerde compartimenten zijn:

- Compartiment lucht: staalnamen van stofdeeltjes in de lucht en regen;
- Compartiment bodem.

Algemeen: de verkregen resultaten tonen duidelijk aan dat de radiologische situatie van de Brusselse agglomeratie probleemloos is.

6.1 RADIOACTIVITEIT IN DE LUCHT

De volgende tabel vat alle resultaten samen die werden verkregen voor de onderzochte compartimenten van de atmosfeer: stofdeeltjes in de lucht, in pluviometers opgevangen regen en bezinkbakken.

Metingen van de radioactiviteit in de atmosfeer (lucht en regen) van de referentiezone

	Stofdeeltjes in de lucht (Bq/m ³)		Bezinkbakken (Bq/m ²)	
	meting	DL	meting	DL
γ	NM	$\sim 10^{-5}$ $2,7 \cdot 10^{-5}$ (^{134,137} Cs) $2,5 \cdot 10^{-4}$ (¹⁰⁶ Ru)	NM	3 tot 10 3 tot 4 (^{134,137} Cs) ~ 30 (¹⁰⁶ Ru)
⁷ Be	$(2,5 \text{ tot } 10,4) \cdot 10^{-3}$		sporen : 1 tot 20	~ 50
β totaal	$(0,6 \text{ tot } 1,5) \cdot 10^{-3}$	$\sim 6 \cdot 10^{-3}$	1,5 tot 6,0 (filtraat) sporen (afzetting filter)	~ 1 1 tot 2
⁴⁰ K	$(0,5 \text{ tot } 2,6) \cdot 10^{-3}$		40 tot 400	~ 60
³ H			NM (destillaat)	~ 90
α totaal			sporen (filtraat) sporen (afzetting filter)	1 tot 2

NM: niet meetbaar, meting lager dan of gelijk aan de detectielimiet (DL)

De verkregen resultaten tonen duidelijk aan dat de lucht in de Brusselse agglomeratie (site van het Belgisch Koninklijk Meteorologisch Instituut - KMI te Ukkel-Brussel) op radiologisch vlak geen enkel probleem vormt. De gemeten concentraties liggen allemaal onder of in de buurt van de – zeer lage – detectielimieten van de meetapparatuur. Enkel natuurlijke radioactiviteit kan worden aangetoond.

Samengevat:

- De natuurlijke radioactiviteit is hoofdzakelijk verantwoordelijk voor het – zeer lage – niveau van de radioactieve verontreiniging van de atmosfeer. ^7Be wordt namelijk zeer goed opgevolgd (natuurlijk kosmogeen radioactief element);
- Dit aspect van de controle van de atmosferische radioactiviteit wordt gestaafd door de gegevens van de continue metingen die worden uitgevoerd door alle "luchtmeetstations" die over het grondgebied verspreid zijn in het kader van het automatisch meetnet TELERAD (gelokaliseerd in Brussel, Ukkel, Dilbeek & Zaventem).

6.2 RADIOACTIVITEIT VAN DE BODEM

De bodemmonsters worden eenmaal per jaar genomen op de site van het Belgisch Koninklijk Meteorologisch Instituut (KMI) te Ukkel-Brussel. De eventuele radioactieve afzetting wordt onderzocht via staalnamen van grasbodems (oppervlakteafzetting).

De analyses hebben betrekking op de detectie van gamma-, bèta- en alfastralers. De detectielimieten kunnen verschillen naar gelang de hoeveelheid en de dichtheid van de genomen bodemmonsters, de gebruikte geometrie voor de metingen en het globale activiteitsniveau van het monster.

Meer gedetailleerd:

- De resultaten wijzen in de eerste plaats op het ruime overwicht van de natuurlijke radioactiviteit, afgegeven door kalium-40 van de bodem dat het stabiele kalium volgt (^{40}K maakt 0,0119% van het totale kaliumgehalte uit), waarvan de concentratie verschilt naar gelang de bodem en afhankelijk van het seizoen. Ook de natuurlijke alfastralers ($^{226,228}\text{Ra}$, ^{228}Th) worden regelmatig waargenomen;
- Wat de kunstmatige radioactiviteit betreft, worden in de bodem sporen van ^{137}Cs gemeten die zijn toe te schrijven aan de neerslag van de ramp in Tsjernobyl en aan de veel oudere fall-out van de kernproeven in de atmosfeer (die een hoogtepunt kenden in de jaren 1960). De transurane kunstmatige alfastralers (o.a. ^{241}Am) zijn niet meetbaar.

De onderstaande tabel geeft een overzicht van de verkregen resultaten voor de bodemstalen (weilanden/bodemoppervlak).

Samengevat:

- De natuurlijke radioactiviteit (^{40}K , $^{226,228}\text{Ra}$, ^{228}Th) is hoofdzakelijk verantwoordelijk voor het niveau van de radioactieve verontreiniging van de bodem;
- ^{137}Cs wordt waargenomen omdat dit, zoals reeds vermeld, voortkomt uit de fall-out van de atmosferische proeven met kernwapens in de jaren zestig en van de radioactieve wolk van Tsjernobyl die is overgetrokken. Anderzijds zijn de gemeten waarden logischerwijs lager dan die welke worden aangetroffen in het Maas-Samberbekken, waar de neerslag als gevolg van Tsjernobyl iets hoger was.

Metingen van de radioactiviteit van de bodem (weilanden/bodemoppervlak) in de referentiezone

Site van het KMI (Ukkel-Brussel) (Bq/m ²)		
	meting	DL
γ	NM	~ 30
¹³⁷ Cs	400 tot 460	~ 10
⁴⁰ K	(25 tot 27) 10 ³	
²²⁶ Ra ²²⁸ Ra	(2,1 tot 2,3) 10 ³	
²²⁸ Th	(2,1 tot 2,3) 10 ³	

NM: niet meetbaar, meting lager dan of gelijk aan de detectielimiet (DL)

7. DE VOEDSELKETEN: DRINKWATER, MELK EN VOEDINGSPRODUCTEN

Sinds het begin van de jaren '60 verricht het WIV (destijds het IHE – Instituut voor Hygiëne en Epidemiologie) onderzoek naar de radiocontaminatie van de voedselketen. Later werd dit programma overgenomen door DBIS (Dienst Bescherming tegen Ioniserende Stralingen van het Ministerie van Sociale zaken, Volksgezondheid en Leefmilieu), daarna, sinds 2001, door het FANC.

Regelmatig worden monsters genomen van leidingwater, voedingsproducten zoals melk, vlees, zee- en riviervis evenals van groenten en maaltijden van bedrijfsrestaurants (proefmaaltijden). Deze monsters worden vervolgens geanalyseerd en hun gehalte aan radionucliden bepaald.

De kunstmatige radioactiviteit van voedingsproducten is hoofdzakelijk afkomstig van de eventuele aanwezigheid van splijttingsproducten met een lange halveringstijd, zoals ^{90}Sr en ^{137}Cs , die voornamelijk voortkomen uit kernproeven in de atmosfeer die plaatsvonden in de jaren 1960.

In geval van een ongeval (zoals dat in Tsjernobyl), zal een verhoging van de radiocontaminatie op korte termijn vooral worden veroorzaakt door de eventuele aanwezigheid van ^{131}I en op lange termijn door de aanwezigheid van ^{137}Cs , ^{134}Cs , ^{90}Sr en eventueel van $^{103,106}\text{Ru}$, enz.

De controles die in België worden verricht hebben betrekking op de volgende compartimenten:

- Drinkwater: stalen genomen uit het leidingnet (kraan) op gelijkmatig verdeelde punten in België, om te voldoen aan de verplichting van de EC om een dicht (veel punten, klassieke radioactiviteitsmetingen) en verspreid (klein aantal punten, metingen van zeer lage radioactiviteit) controlenetwerk te installeren (artikel 35/36 van het EURATOM-verdrag);
- Melk: stalen worden eveneens over het volledige Belgisch grondgebied genomen, in melkerijen en op boerderijen, om te voldoen aan de verplichting van de EC om een dicht en verspreid controlenetwerk te installeren;
- Voedingsproducten: stalen worden genomen in de groothandel en op markten. Zeevissen worden gecontroleerd vanaf de vismarkten aan de Belgische kust;
- “Proefmaaltijden” worden maandelijks voor elk gewest in België (Brussels Hoofdstedelijk Gewest, Vlaanderen en Wallonië) genomen in bedrijfsrestaurants. (Verplichting van de EC art. 35/36 van het EURATOM-verdrag: installatie van een dicht en verspreid netwerk.)



Algemeen toont dit controleprogramma aan en bevestigt het, na vele tientallen jaren van observatie, dat de invloed van de nucleaire installaties op de voedingsproducten niet waarneembaar is en dat de radiologische toestand van de "boodschappenmand" in België volledig normaal is.

7.1 RADIOACTIVITEIT VAN HET DRINKWATER

Tot in 1998 bestonden er geen Europese normen voor de radioactiviteit van het drinkwater waarbij het "ALARA"-principe – "As Low As Reasonably Achievable", d.w.z. zo laag als redelijkerwijs haalbaar is – van toepassing was. Niettemin legde een aanbeveling van de WHO de volgende bovengrenzen vast:



7800 Bq/liter voor ^3H , 5 Bq/liter voor ^{90}Sr , 20 Bq/liter voor ^{60}Co , 6 Bq/liter voor ^{131}I , 10 Bq/liter voor ^{137}Cs , 1 Bq/liter voor $^{226,228}\text{Ra}$, 0,1 Bq/liter voor ^{232}Th , 4 Bq/liter voor $^{234,238}\text{U}$, 0,3 Bq/liter voor ^{239}Pu , enz.

Sinds november 1998 heeft de Europese Commissie een richtlijn uitgevaardigd (*98/83/EC van 3 november 1998 betreffende de kwaliteit van voor menselijke consumptie bestemd water*). Deze richtlijn handelt over de microbiologische, chemische en radioactieve aspecten. Wat dit laatste punt betreft, moeten de technische bijlagen houdende de uit te voeren analyses en de toepassingsmodaliteiten van de richtlijn nog altijd worden voltooid.

De richtlijn preciseert twee parameterwaarden die moeten worden nageleefd: **100 Bq/liter voor tritium** (^3H) en een **totale indicatieve dosis – TID – per jaar van 0,1 mSv**. Deze TID houdt in haar berekening geen rekening met de bijdrage van tritium ^3H , kalium ^{40}K , radon ^{222}Rn en zijn vervalproducten - lood ^{210}Pb en polonium ^{210}Po om de belangrijkste te noemen vanuit radiologisch oogpunt. De dosis wordt berekend op basis van een jaarlijkse inname van 730 liter water voor volwassenen of kinderen ouder dan 10 jaar.

In 2011, heeft de Europese Commissie besloten de aspecten "radioactiviteit" uit de Richtlijn 98/83/EG (die ook moet worden vernieuwd) te verwijderen en op te nemen in een specifieke Richtlijn dewelke zal gepubliceerd worden in het kader van het EURATOM-Verdrag : *ontwerp van een Richtlijn van de Raad betreffende de bescherming van de volksgezondheid in relatie tot radioactieve stoffen in water bestemd voor menselijke consumptie*. De ontwerp-Richtlijn neemt de nauwkeurig de technische bijlagen over die ontwikkeld werden voor integratie in de Richtlijn 98/83/EC.

Wat betreft de noodzaak om al dan niet de totale indicatieve dosis te berekenen, werd in de technische bijlagen gekozen voor twee methoden die zich baseren op sorteervwaarden of zogenaamde "screening"-waarden. De lidstaten mogen één van beide methoden kiezen naar gelang hun gewoonten en voorkeuren inzake radiologisch toezicht op het leefmilieu en de bevolking. Deze "screening"-waarden vereenvoudigen de controle van het water en maken onnodige, dure analyses overbodig, maar garanderen niettemin dat het leidingwater voldoet aan de normen. In beide gevallen dient de parameterwaarde van 100 Bq/liter voor tritium eveneens als "screening"-waarde.

- De eerste methode, de zogenaamd "*globale*" methode, berust op een evaluatie van de globale natuurlijke en kunstmatige radioactiviteit met "screening"-waarden van 0,1 Bq/liter voor totale alfa en 1 Bq/liter voor totale bèta. Deze waarden maken een snelle "sortering" van het water mogelijk. Wanneer deze concentraties worden overschreden, wordt best onderzocht of de natuurlijke radioactiviteit niet verantwoordelijk is voor de gemeten niveaus. Als dit niet zo is, moeten zoveel

mogelijk radio-elementen worden geanalyseerd (gamma-, bèta- en alfaspectrometrieën).

Dit is de methode die door België wordt toegepast in het kader van zijn programma voor radiologische controle van het drinkwater (met bovendien systematisch doorgevoerde gammaspectrometrische analyses).

- De tweede methode, de zogenaamde "*specifieke analyses van radionucléïden*", berust op de meting van een zeker aantal radioelementen (Uranium; in β : ^{14}C en ^{90}Sr ; in α : $^{239+240}\text{Pu}$ en ^{241}Am ; in γ : ^{60}Co , $^{134-137}\text{Cs}$ en ^{131}I) waarvan de concentraties lager moeten zijn dan 20% van de referentieconcentratiewaarde. Deze referentiewaarden stemmen overeen met de concentratie van een individueel radioelement dat op zichzelf een dosis van 0,1 mSv zou veroorzaken.

Indien één van de "screening"-waarden wordt overschreden, moeten volledige α -, β - en γ -analyses worden uitgevoerd om de totale indicatieve dosis te berekenen op basis van de omzettingfactoren vermeld in de "Basic Safety Standards" van de Richtlijn 96/29/EURATOM (voor een jaarlijkse inname van 730 liter voor volwassenen of kinderen ouder dan 10 jaar).

België, dat honderden winningpunten telt (voornamelijk in Wallonië in kleine dorpen), zal een algemeen controleplan voor zijn water moeten invoeren om deze nieuwe richtlijn te kunnen toepassen en naleven.

Het radiologisch controleprogramma neemt het initiatief en controleert reeds de kwaliteit van het leidingwater van de grootste waterdistributeurs van het land. De provincies waar de controles gebeuren, zijn de volgende: Brabant (Brussel), Luik (Luik), Namen (Namen), Henegouwen (Fleurus), Luxemburg (Bastogne), Oost-Vlaanderen (Gent), West-Vlaanderen (Poperinge), Antwerpen (Mol), Limburg (Zepperen).

De controle van de radioactiviteit gebeurt voor de totale alfastralers, totale bètastralers, ^{226}Ra en ^{40}K (natuurlijk) en voor tritium ^3H (kunstmatig). De onderstaande tabel geeft een overzicht van alle resultaten die verkregen werden in het kader van de controle van de radioactiviteit van het drinkwater.

Analyse van de tabel toont aan:

- Enkel ^3H en ^{40}K kunnen worden gedetecteerd, maar de metingen blijven nauwelijks hoger dan de detectielimieten van de meetapparaten wanneer ze significant zijn;
- Op sommige plaatsen overschrijden de concentraties van α -totaal de screeningwaarde van 0,1 Bq/liter die als waakzaamheidsdrempel wordt beschouwd. Niettemin, de TID bereikt nooit de parameterwaarde van 0,1 mSv/jaar;
- Het leidingwater is dus volkomen drinkbaar en voldoet globaal aan de Europese normen.

Samengevat:

- De radiologische impact van de nucleaire industrie is niet meetbaar in het leidingwater: dit beantwoordt aan de nieuwe normen die zijn ingevoerd door de Europese richtlijn inzake drinkwater;
- Merk op dat het grootste deel van de bètaradioactiviteit wordt verklaard door de aanwezigheid van ^{40}K , een natuurlijk radioelement waarvan de bijdrage niet in aanmerking moet worden genomen voor de berekening van de dosis waaraan de mens is blootgesteld;

- Een grondigere analyse van de resultaten van het radiologisch controleprogramma toont aan dat het voor menselijke consumptie bestemde water over het algemeen beantwoordt aan de normen maar dat er op sommige plaatsen (met name te Poperinge en Fleurus) bijzonder moet worden gelet op de concentraties van totale alfastralers, waarvan de grootste bijdrage afkomstig is van (natuurlijk) ^{226}Ra , die soms de screeningwaarde van 0,1 Bq/liter overschrijdt. Ook al leidt dit niet tot een overschrijding van de TID, toch moet dit water met bijzondere aandacht worden gecontroleerd. Idealiter zou in de toekomst moeten worden "teruggegaan" naar de bron om te achterhalen welk(e) winningspunt(en) aan de oorsprong liggen van deze te hoge radiumconcentraties.

Metingen van de radioactiviteit in het drinkwater

	Radioactiviteit van het water (Bq/l)	DL (Bq/l)	"Screening"-waarde (Bq/l)
^3H	NM (Bastogne, Fleurus)	~ 7	100
	7 tot 19 (Namen)	~ 3	
	NM (Mol, Zepperen, Poperinge)	~ 9	
	NM (Luik)	~ 3	
	5 tot 18 (Brussel)	~ 9	
	6 tot 12 (Gent)	~ 9	
residuele β totaal*	sporen : 0,04 tot 0,08 (Bastogne, Fleurus, Namen, Luik)	~ 0,01	1
	0,04 tot 0,07 (Mol)		
	0,04 tot 0,14 (Zepperen)		
	0,19 tot 0,23 (Poperinge)		
	0,12 tot 0,24 (Gent, Brussel)		
^{40}K	0,03 tot 0,05 (Bastogne, Fleurus)	NA	
	0,04 tot 0,10 (Namen)		
	0,10 tot 0,11 (Mol)		
	0,16 tot 0,29 (Zepperen, Poperinge)		
	0,07 tot 0,11 (Gent, Brussel)		
	0,06 tot 0,07 (Luik)		
α totaal	NM (Mol)	0,01 tot 0,04	0,1
	0,04 tot 0,07 (Zepperen)		
	0,25 tot 0,46 (Poperinge)		
	NM (Bastogne, Namen)		
	0,11 tot 0,30 (Fleurus)		
	0,04 tot 0,15 (Gent)		
0,02 tot 0,09 (Brussel)			
^{226}Ra	NM (Gent, Zepperen, Brussel, Luik)	0,01 tot 0,02	0,1
	0,11 tot 0,12 (Poperinge)		
	0,02 tot 0,03 (Gent)		
	0,02 tot 0,07 (Fleurus)		

NM: niet meetbaar, meting lager dan of gelijk aan de detectielimiet (DL)

NA: niet van toepassing

*: β totaal min ^{40}K

7.2 RADIOACTIVITEIT VAN MELK

Melk is niet alleen een voedingsproduct dat in grote hoeveelheden wordt geconsumeerd door zuigelingen, maar het is ook een belangrijke biologische indicator van de overdracht van radionucliden op de mens via de voedselketen. Daarom wordt deze met bijzondere aandacht gecontroleerd. Een regelmatige controle van de radioactiviteit van de melk van melkerijen is te verkiezen boven een – vaak willekeuriger – steekproef van geconsumeerde voedingsmiddelen. Deze meting weerspiegelt inderdaad vrij goed de gemiddelde totale ingestie van kunstmatige radionucliden door de bevolking. De melkerijen, verspreid over het grondgebied, verzamelen de melk van koeien die een rol spelen van “integrator” van de op geconsumeerde planten neergeslagen of vastgehechte radioactiviteit. De contaminatie van de melk geeft ook een tamelijk correct een snel beeld van de radioactieve contaminatietoestand van een grondgebied.



De waarneming van ^{137}Cs in een gewogen mengsel van melk kan doorgaans volstaan om de collectieve dosis door de voeding te berekenen. Toch wordt ook melk van boerderijen en melkerijen verzameld. De melkerijen die worden geselecteerd voor de staalnamen bevinden zich in een kleine straal (20 km) rond de kerncentrales en worden gekozen op basis van de omvang van hun productie. Ze vertegenwoordigen nagenoeg de volledige melkproductie van de streek. De boerderijen van hun kant bevinden zich op de lijn van de dominante windrichtingen nabij de nucleaire sites.

Elke maand wordt een nationaal mengsel samengesteld op basis van de belangrijkste Belgische melkerijen. Dit mengsel wordt gewogen op basis van het relatieve belang van elk van deze melkerijen.

De radionucliden waarnaar voornamelijk wordt gezocht in de melkstalen, zijn: ^{40}K voor de natuurlijke radioactiviteit en ^{90}Sr , $^{134,137}\text{Cs}$ en ^{131}I wat de kunstmatige radioactiviteit betreft (bèta- en gammastralers).

Meer gedetailleerd:

- De resultaten met betrekking tot de natuurlijke radioactiviteit van de melk tonen aan dat het gehalte van een liter melk constant blijft op ongeveer 47-58 Bq. De overige kunstmatige radio-elementen zijn vrijwel niet waarneembaar;
- De melkdistributie in België voldoet volkomen aan de limieten die zijn vastgesteld door de Europese Commissie: maximaal 370 Bq/kg voor ^{134}Cs en ^{137}Cs in melk en van melk afgeleide producten (Gemeenschapsreglementering inzake Stralingsbescherming nr. 737/90 van 22 maart 1990, verlengd door de besluiten nr. 686/95 van 28 maart 1995 en nr. 616/2000 van 20 maart 2000).

De onderstaande tabel geeft een overzicht van de verkregen resultaten.

Metingen van de radioactiviteit in melk naar gelang de regio

	Nationaal grondgebied	Maas-Samberbekken		Nete-Scheldebekken		DL (Bq/l)	
	Nationaal mengsel	Regio Fleurus, Tihange	Regio Chooz	Regio Mol - Dessel	Regio Doel		
		meting (Bq/l)					
^{134,137} Cs	NM	NM	NM	NM	NM	0,2 tot 0,6	
¹³¹ I	NM	NM	NM	NM	NM	0,7 tot 2,7	
⁹⁰ Sr	NM	0,03 tot 0,07	0,03 tot 0,07	NM	NM	0,03 tot 0,05	
⁴⁰ K	46 tot 53	46 tot 54	46 tot 54	50 tot 54	45 tot 54		

NM: niet meetbaar, meting lager dan of gelijk aan de detectielimiet (DL)

Samengevat:

- De kunstmatige radioactiviteit is niet meetbaar voor ^{134,137}Cs en ¹³¹I, en nauwelijks detecteerbaar voor ⁹⁰Sr (residu van de «fall-out» of «neerslag» van atmosferische nucleaire proeven, metingen in de buurt van de detectielimieten);
- De nucleaire installaties hebben geen enkele impact op de radiologische kwaliteit van de melk;
- De natuurlijke radioactiviteit (⁴⁰K) is veruit overheersend.

7.3 RADIOACTIVITEIT VAN VOEDINGSMIDDELEN

Over heel het nationaal grondgebied worden staalnamen verricht van verschillende voedingsmiddelen. Dit gebeurt bij de klein- en groothandel, op markten, in slachthuizen, op vismarkten, enz.



Het rapport bevat de gegevens die verkregen zijn in het kader van het toezicht op het grondgebied (meer dan 860 monsters die instaan voor ongeveer 7430 radioactiviteitsmetingen) plus diegene die geleverd werden door het Federaal Agentschap voor de Veiligheid van de Voedselketen (207 monsters), wat resulteert in ongeveer 620 extra radioactiviteitsmetingen. Zo werden dus bijna 1070 monsters van levensmiddelen gecontroleerd en hun gegevens geanalyseerd en geïnterpreteerd.

Hiervoor worden veel gebruikte groenten verzameld: sla, prei, selderij, bloemkool, spruitjes, witte kool, rode kool, broccoli, bonen, wortelen, witloof, asperges, tomaten, komkommer, paprika, schorseneren, aubergines, courgettes, spinazie, bieten, venkel, pompoenen, uien, koolraap, aardappelen, champignons, wilde paddestoelen enz.

De meest courant gebruikte fruitsoorten worden eveneens verzameld: peren, appels, nectarines, kiwi's, pruimen, mango's, meloenen, appelsienen, bananen, bessen, aardbeien, bramen, druiven, enz.

Ook vlees afkomstig van markten en slachthuizen wordt geanalyseerd: ronds-, kalfs-, paarden-, varkens-, schapen- en geitenvlees, konijn, lam, gevogelte (waaronder kip, kalkoen,

fazanten, eenden, ganzen, struisvogels, enz.), herten en wilde zwijnen (in het seizoen). Ook slakken en kikkerbillen worden gecontroleerd. Binnen eenzelfde dier houden de organen radionucliden op een verschillende manier vast. Deze verschillen houden verband met de metabolische wegen die de radioelementen gebruiken om in het organisme binnen te dringen en er zich eventueel in vast te zetten. Cesium bijvoorbeeld, zet zich voornamelijk vast in de spieren (en op langere termijn in de botten), strontium gedraagt zich zoals calcium en zet zich vast in de beenderstructuren. Ook de fysiologische concentratiefactoren, de verschillen in vet- en watergehalte van de organen, kunnen een invloed hebben op de concentratiemechanismen van de radionucliden. Het eetbare gedeelte bestaat in het algemeen echter uit spieren. Het volstaat dan ook aandacht te schenken aan het gehalte aan radioactief cesium in de spieren (vlees) om een algemeen idee te hebben van de hoeveelheid radioactiviteit die naar de mens kan worden overgedragen via deze weg.

Ook vissen afkomstig van vismarkten en vishandels worden onderzocht: zoetwatervissen (tilapias, meervallen, enz.), open water zeevissen (tonijn, zwaardvis, zeebrasem, zeebaars, zeewolf, kabeljauw, haring, wijting, rog, zeeforel, poon, roodbaars, pollak, zalm, enz.) en bodemvissen (schol, tong, enz.).

Meer gedetailleerd:

- De analysegegevens wijzen op de goede radiologische toestand van de voor consumptie bestemde voedingsmiddelen. De stalen vertonen namelijk vrijwel geen waarneembare kunstmatige radioactiviteit (het merendeel van de onderzochte stalen vertoont een niet-meetbaar radioactiviteitsniveau, aangezien dit lager is dan of gelijk aan de detectielimieten van de meetapparatuur);
- De verkregen resultaten bevestigen ruimschoots de positieve vaststelling van de vorige jaren: de voedingsmiddelen die in België in de handel zijn en de nationale productie ervan zijn van een uitstekend radiologisch niveau, er valt geen enkel probleem te melden. Bovendien beantwoorden deze voedingsmiddelen volkomen aan de limieten die zijn vastgesteld door de Europese Commissie: maximumconcentratie van 600 Bq/kg voor ^{134}Cs en ^{137}Cs (Gemeenschapsreglementering inzake Stralingsbescherming nr. 737/90 van 22 maart 1990, verlengd door de besluiten nr. 686/95 van 28 maart 1995 en nr. 616/2000 van 20 maart 2000).

De onderstaande tabellen geven een overzicht van de verkregen resultaten.

Metingen van de radioactiviteit in voedingsmiddelen van Belgisch grondgebied (Bq/kg vers)

	Groenten & fruit		Zeevissen		Zoetwatervissen	
	meting	DL	meting	DL	meting	DL
^{137}Cs	NM	0,1 tot 0,9	sporen (0,2 tot 3,0) bij maximaal 5 platvissen	0,2 tot 0,9	NM	~ 0,7
^{90}Sr	NM	1,0 tot 2,0	NM	4 tot 5		
^{226}Ra	sporen	0,5 tot 2,0	sporen	1,2 tot 1,5		
^{40}K	40 tot 250		60 tot 130		60 tot 120	

	Week- en schaaldieren (zee)		Rood vlees (rund, kalf, paard, varken, schaap, konijn, wild)		Wit vlees (gevogelte)	
	measure	LD	measure	LD	measure	LD
¹³⁷ Cs	NM	0,4 tot 1,2	NM sporen (tot 13 bij wild)	0,5 tot 1,0 0,7 tot 1,2	NM	0,6 tot 0,9
⁹⁰ Sr			NM	0,6 tot 3,0		
²²⁶ Ra	NM	0,8 tot 1,5		0,9 tot 2,2	NM	1,1 tot 1,9
⁴⁰ K	40 tot 140 (weekdieren) 150 tot 240 (schaaldieren)		65 tot 145		65 tot 140	

NM: niet meetbaar, meting lager dan of gelijk aan de detectielimiet (DL)

Samengevat:

De in België gebruikelijke voedingsmiddelen behoeven geen bijzonder commentaar wat betreft de radiologische toestand ervan. Deze controle is niettemin noodzakelijk omdat men hiermee over een goed detectie-instrument beschikt voor nucleaire incidenten of ongevallen, waarbij de onderzochte producten vaak als indicatoren van radioactieve verontreiniging fungeren;

7.4 RADIOACTIVITEIT VAN DE PROEFMAALTIJDEN

Elke maand worden in het Brussels Hoofdstedelijk Gewest, in Vlaanderen en Wallonië in lokale restaurants, supermarkten of bedrijfsrestaurants "proefmaaltijden" genomen (EC-verplichting volgens art. 35/36 van het EURATOM-verdrag – installatie van een dicht en verspreid netwerk) die radiologisch worden onderzocht.



De volgende tabel geeft de resultaten van deze controles.

Metingen van de radioactiviteit in proefmaaltijden (Bq/maaltijd)

	Brussel (Drogenbos-Carrefour)		Wallonië (Fleurus-lokale restaurants)		Vlaanderen (Mol-kantine SCK•CEN/VITO)	
	meting	DL	meting	DL	meting	DL
^{134,137} Cs	NM	0,02 tot 0,03	NM	0,09 tot 0,11	NM	0,29 tot 0,31
⁹⁰ Sr	NM	~ 0,3	sporen** (0,04 tot 0,06)	~ 0,03**	NM	~ 0,4
⁴⁰ K	30 tot 50		40 tot 65		30 tot 55	
¹⁴ C	NM*	~ 1*	0,21 tot 0,24*	< 0,04*	NM*	~ 1*

NM: niet meetbaar, meting lager dan of gelijk aan de detectielimiet (DL)

** uitgedrukt in Bq ¹⁴C / g stabiele C)*

*** uitgedrukt in Bq/kg droog*

Samengevat:

De verkregen resultaten bevestigen de vaststelling die werd gedaan op basis van de analyse van de radioactiviteit van de voedingsmiddelen: er is geen radiologisch probleem voor de Belgische consumenten.

8. OPVOLGING VAN DE UITSTOOT VAN NUCLEAIRE SITES EN NORM INDUSTRIE

De effluenten van de verwerkingsinstallaties voor vloeibaar afval worden gecontroleerd in het kader van het programma voor radiologisch toezicht op het grondgebied. Deze controles worden verricht op staalnamen uitgevoerd door de exploitant en/of door het instituut dat door het Agentschap is belast met de meting van de radioactiviteit.

De exploitanten van de kerncentrales bezorgen eveneens aangiften in verband met de atmosferische uitstoot via de schoorstenen. Deze uitstoot wordt niet rechtstreeks gecontroleerd via het programma voor radiologisch toezicht op het grondgebied, maar wel door het FANC in het kader van zijn controles van de sites (controles van de goede werking van de installaties en van de naleving van de exploitatievergunningen).

De gecontroleerde sites zijn:

- Nucleaire energiecentrales (Doel en Tihange);
- Sites van Mol-Dessel (Belgoprocess 2 – voormalige verwerkingsinstallatie voor het vloeibaar afval van het SCK•CEN, SCK•CEN, Belgoprocess, Belgonucleaire en FBFC International);
- Site van het IRE: loost geen vloeibaar radioactief afval in het milieu maar kan op een gecontroleerde manier - in overeenstemming met haar exploitatievergunning – edelgassen en jodia gasvormig uitstoten. Het IRE is een stichting van openbaar nut en een belangrijke wereldproducent van radioisotopen die in de nucleaire geneeskunde gebruikt worden voor diagnose en therapie;
- NORM-industrie site van Tessenderlo (productie-eenheid voor voedingsfosfaten) die ^{226}Ra loost in de Grote Laak en de Winterbeek. De opvolging van deze lozingen wordt geïntegreerd in het radiologisch toezichtsprogramma. Bovendien worden andere historisch gecontamineerde NORM-sites ook opgevolgd via een radiologisch toezicht ofwel onder de verantwoordelijkheid van de exploitant, ofwel via punctuele interventies vanwege het FANC.

Globaal wijst de analyse van de atmosferische emissiewaarden en van de vloeibare lozingen van de nucleaire sites uit dat al deze installaties onder de limieten blijven die voor hen zijn vastgelegd, de uitstoot blijft namelijk ver onder de betreffende limieten.

Enkel de lozingen van tritium zijn significant, de voornaamste vloeibare lozingen welke ongeveer 37 % (Tihange) en 50 % (Doel) van de toegelaten maximumwaarden vertegenwoordigen. Merk op dat deze waarden wel gedaald zijn in vergelijking met de periode 1985-1990, toen zij maximaal 47 % bedroegen voor Tihange en 67 % voor Doel.

De vloeibare lozingen in de Molse Nete zijn minder verwaarloosbaar en maakt controle van dit ecosysteem bijzonder noodzakelijk. De aanwezigheid van chemische industrie in Tessenderlo en zijn uitstoot van ^{226}Ra versterkt nog de plicht om de radio-ecologische toestand van deze regio op te volgen.

8.1 ATMOSFERISCHE UITSTOOT VAN DE NUCLEAIRE SITES

De atmosferische uitstoot is afkomstig van de volgende sites:

- Sites van nucleaire krachtcentrales (kerncentrales van Doel en Tihange);
- Sites van Mol-Dessel (SCK•CEN, Belgoprocess en FBFC International).
- Site van Fleurus (IRE).

8.1.1 Kerncentrales:

Er wordt geen enkel radiologisch probleem vastgesteld: alle lozingen blijven ruimschoots onder de geldende limieten, in het bijzonder voor edelgassen, jodia en aerosols.

De volgende tabel geeft een overzicht van alle beschikbare resultaten.

Metingen van de radioactiviteit van de atmosferische uitstoot van de kerncentrales van Tihange en Doel, uitgedrukt in percentage van de wettelijk vastgelegde jaarlijkse limieten

	Tihange		Doel	
	Percentage	Limiet	Percentage	Limiet
edelgassen	0,23	2,22 10 ⁶ GBq	0,00145	3,00 10 ⁶ GBq
aërosols (β-γ)	0	1,11 10 ⁵ MBq	0,0043	1,50 10 ⁵ MBq
jodia	0,07	1,48 10 ⁴ MBq	0,44	1,50 10 ⁴ MBq
³ H	13,25	5,55 10 ⁴ GBq	2,75	8,90 10 ⁴ GBq

Samengevat: gezien deze resultaten is er geen enkel radiologisch probleem te melden.

8.1.2 Andere nucleaire sites:

Site van het SCK•CEN:

De atmosferische uitstoot van alfa-, bèta-/gammastralers, jodia, tritium en edelgassen gebeurt op gecontroleerde wijze via de installaties van het SCK•CEN en dit vanuit verschillende schoorstenen: « kernreactoren BR1, BR2 en BR3 (momenteel in ontmanteling), onderzoeksreactor VENUS, laboratoria met hoge en gemiddelde activiteit LHMA, labo warme scheikunde Pu en labo lauwe scheikunde (L.Sch) met lichte activiteit, het gebouw tijdelijke stockage radioactief afval CBZ ».

Meer gedetailleerd:

De volgende tabel geeft een overzicht van de verkregen gegevens.

Metingen van de radioactiviteit van de atmosferische uitstoot van de nucleaire site SCK•CEN uitgedrukt in kBq per jaar (% van de limiet)

	α totaal	β-γ totaal	¹³¹ I	HTO	edelgassen
BR 1		99,1 (0,0010)	1710 (0,0059)		268 10 ⁸
BR 2	4,17 (0,0025)	101 (0,0065)	357 (0,0176)	1,99 10 ⁹ (0,17)	555 10 ⁶ (0,0913)

Metingen van de radioactiviteit van de atmosferische uitstoot van de nucleaire site SCK•CEN uitgedrukt in kBq per jaar (% van de limiet) (vervolg)

	α totaal	β - γ totaal	^{131}I	HTO	edelgassen
BR 3		13,6 (0,0003)			
VENUS				$3,27 \cdot 10^5$ (65,41)	
LHMA	1,05 (0,0005)	3,83 (0,0002)			
Pu	3,34 (0,0014)	13,7 (0,0002)			
L.Sch	12,3 (0,0031)	110,0 (0,0033)			
CBZ	1,41 (0,0028)	7,91 (0,0037)			

Samengevat: er is geen enkel radiologisch probleem te melden. Maandlimieten zijn ook van toepassing en worden eveneens ruimschoots nageleefd.

Site van Belgoprocess :

De atmosferische uitstoot van alfa- bètastralers en van tritium afkomstig van de installaties van Belgoprocess, gebeurt gecontroleerd en is afkomstig uit verschillende schoorstenen, hoofdzakelijk “AD, FLK, BRE, 280” van gebouw 2 (BP2) en “120, 110, 131, 137 en 155” van gebouw 1 (BP1).

Meer gedetailleerd:

De volgende tabel geeft een overzicht van de verkregen gegevens.

Metingen van de radioactiviteit van de atmosferische uitstoot van de nucleaire site Belgoprocess 2 van Mol-Dessel uitgedrukt in kBq per jaar (% van de limiet)

	Alfa totaal	Bèta totaal	Tritium
AD	27,0 (0,142)	51,8 (0,00043)	$3,0 \cdot 10^5$ (0,00017)
FLK	14,3 (0,035)	98,4 (0,00038)	
BRE	2,6 (0,0069)	12,7 (0,000058)	
280	15,8 (0,17)	59,2 (0,00296)	$3,46 \cdot 10^5$ (0,865)

Metingen van de radioactiviteit van de atmosferische uitstoot van de nucleaire site Belgoprocess 1 van Mol-Dessel uitgedrukt in kBq per jaar (% van de limiet)

	Alfa totaal	Bèta totaal	Tritium
120	$5,5 \cdot 10^2$ (0,05)	$6,5 \cdot 10^2$ (0,0006)	
110	9,9 (1,01)	35,0 (0,0135)	
137	30,7 (1,53)	$5,89 \cdot 10^2$ (0,0059)	$2,71 \cdot 10^4$ (0,0027)
131	5,92 (0,0059)	19,8 (0,0020)	
155	7,3 (0,0182)	44,0 (0,00147)	

Samengevat: er is geen enkel radiologisch probleem te melden. Maandlimieten zijn ook van toepassing en worden eveneens ruimschoots nageleefd.

Site van FBFC International:

De atmosferische uitstoot van *FBFC International*, fabriek voor kernbrandstof en MOX-assemblage is afkomstig uit twee schoorstenen die zich bevinden op de gebouwen 2 en 5 van de site. Deze uitstoot aan alfastralers is onderworpen aan de volgende vergunningen:

- Gebouw 2: 190 kBq/jaar ;
- Gebouw 5: 320 kBq/jaar.

Met als instant volumieke limiet 0,013 Bq/m³ (ARBIS).

Meer gedetailleerd:

De volgende tabel geeft een overzicht van de verkregen resultaten.

Metingen van de radioactiviteit van de atmosferische uitstoot van de nucleaire site FBFC International van Mol-Dessel uitgedrukt in kBq in alfa totaal.

	Totale kwantiteit uitgestoten	Limiet	Percentage van de limiet
gebouw 2	22,2 ± 6,5	190	11,7 ± 3,4
gebouw 5	14,9 ± 8,7	320	4,6 ± 2,7

Samengevat : geen radiologisch probleem te melden.

IRE site :

De atmosferische lozingen van het *IRE* worden uitgevoerd via drie schoorstenen die gelegen zijn op de gebouwen B4, B6D et B17. Het grootste gedeelte van de uitstoot is afkomstig van de schoorsteen van gebouw B4.

De lozingen van de site moeten volgende vergunningen respecteren :

Limieten van jodium lozingen (¹³¹I equivalenten) :

- gedurende 7 dagen : de uitstoot mag niet 3170 MBq overschrijden ;
- op 35 opeenvolgende dagen : de uitstoot mag niet 7200 MBq overschrijden ;
- op een jaar : de uitstoot mag niet 41800 MBq overschrijden.

Limieten van Xenon lozingen (¹³³Xe equivalenten) :

- gedurende 24 uur : de uitstoot mag niet 91 TBq overschrijden ;
- op 35 opeenvolgende dagen : de uitstoot mag niet 357 TBq overschrijden ;
- op een jaar : de uitstoot mag niet 3714 TBq overschrijden.

Metingen van de radioactiviteit van de jaarlijkse atmosferische uitstoot van de nucleaire site IRE

	Totale kwantiteit uitgestoten	Limiet	Percentage van de limiet
¹³¹ I equivalent (MBq)	4054,57	41800	9,7
¹³³ Xe equivalent (TBq)	2008,02	3714	54,07

De grenzen voor lozingen van jodium schommelen tussen de 0,73 % en 8,44 % ten opzichte van wekelijks limiet en tussen de 2,2 % en 11,6 % van de 35 opeenvolgende dagen-limiet.

De grenzen voor lozingen van xenon schommelen tussen de 22,5 % en 85,8 % van de 35 opeenvolgende dagen-limiet.

Samengevat : de site IRE respecteert zijn exploitatievergunning.

8.2 VLOEIBARE LOZINGEN VAN DE NUCLEAIRE SITES

De volgende sites lozen vloeibaar afval in de rivieren:

- Nucleaire kernenergiecentrales (kerncentrale van Doel in de Schelde en die van Tihange in de Maas);
- Sites van Mol-Dessel (Belgoprocess 2 - voormalige verwerkingsinstallatie voor het vloeibaar afval van het SCK•CEN, Belgoprocess, Belgonucleaire en FBFC International - in de Molse Nete).

8.2.1 Kerncentrales

Voor de *site van Tihange*, drie reactoren met een totale capaciteit van 3022 MWe, zijn de limieten voor de vloeibare lozingen vastgesteld op $1,48 \cdot 10^5$ GBq voor ^3H en op $8,88 \cdot 10^5$ MBq voor bèta- en gammastralers; voor de *site van Doel*, vier reactoren met een totale capaciteit van 2910 MWe, zijn ze vastgesteld op $1,04 \cdot 10^5$ GBq voor ^3H en op $1,50 \cdot 10^6$ MBq voor bèta- en gammastralers.

Meer gedetailleerd:

- Voor de centrale van Tihange: de vloeibare lozingen die het hoogst zijn in activiteit, worden gevormd door tritium: deze zijn van de orde van 37 % van de toegelaten limiet. De lozingen van bèta-gammastralers zijn echter aanzienlijk lager dan de limiet: ze schommelen rond 1 % ervan;
- Voor de centrale van Doel: ook hier bestaan de vloeibare lozingen voornamelijk uit tritium die ongeveer 50 % van de grenswaarden vertegenwoordigen. De lozingen van bèta-gammastralers zijn ook hier aanzienlijk lager dan de limiet: ze zijn van orde-grootte 0,3 % hiervan.

De volgende tabel geeft een overzicht van alle beschikbare resultaten.

Metingen van de radioactiviteit van de vloeibare lozingen van de kerncentrales van Tihange en Doel, uitgedrukt in percentage van de jaarlijks wettelijk vastgelegde limieten en in uitgestoten hoeveelheid

	Tihange		Doel	
	Percentage	Limiet	Percentage	Limiet
³ H	37,2	1,48 10 ⁵ GBq	49,8	1,04 10 ⁵ GBq
Totaal β-γ	0,57	8,88 10 ⁵ MBq	0,26	1,50 10 ⁶ MBq
	Hoeveelheid (MBq)		Hoeveelheid (MBq)	
β totaal	0		0,70	
α totaal	1,09 10 ⁻³		0	

Samengevat: gezien deze resultaten is er geen enkel radiologisch probleem te melden.

8.2.2 Andere nucleaire sites

Site van Mol-Dessel:

De vloeibare lozingen van de nucleaire site van Mol-Dessel gebeurt in de Molse Nete via de installaties van Belgoprocess 2. Deze lozingen moeten beneden een limiet blijven die is vastgesteld op 25 GBq/maand en 150 GBq/jaar volgens de onderstaande wegingformule:

$$2,5 [\alpha \text{ totaal}] + 0,4 [{}^{90}\text{Sr}-{}^{90}\text{Y}] + 2,5 \cdot 10^{-5} [{}^3\text{H}] + [{}^{60}\text{Co}] + 1,5 [{}^{134}\text{Cs}] + 1,5 [{}^{137}\text{Cs}] + 0,1 [\beta] \leq 25 \text{ GBq/maand (150 GBq/jaar maximum met een concentratie limiet van 15 MBq/m}^3\text{) in de rivier de Molse Nete.}$$

met $[\beta] = [\beta \text{ totaal}] - ([{}^{90}\text{Sr}-{}^{90}\text{Y}] + [{}^{60}\text{Co}] + [{}^{134}\text{Cs}] + [{}^{137}\text{Cs}])$

De lozingen door de site in de Molse Nete blijven ruimschoots onder de vastgestelde limiet, al zijn ze waarneembaar zoals blijkt uit de radioactiviteitsmetingen die zijn uitgevoerd in de rivier (water, sedimenten, fauna en flora). Deze controles aan de bron en in de omgeving dienen te worden gehandhaafd.

Meer gedetailleerd:

- De totale gewogen uitstoot vertegenwoordigt 0,2 % van de jaarlijkse limiet;
- Metingen uitgevoerd op de gamma- en bètastralers van de geloosde effluenten tonen aan dat geregeld radio-elementen zoals ¹³⁷Cs (van 1,0 tot 30,0 Bq/l), ³H (van 3,3 10² tot 1,1 10⁵ Bq/l), ⁹⁰Sr (0,2 tot 0,7 Bq/l), ⁶⁰Co (0,4 tot 5,0 Bq/l) en ⁹⁹Tc (20 tot 80 Bq/l) worden waargenomen;
- De uitstoot van totale alfa-activiteit varieert van 0,2 tot 3,0 Bq/l en die van totale bèta-activiteit ligt tussen 2,0 tot 15,0 Bq/l;
- Wat de transurane elementen betreft, worden sporen van ²⁴¹Am gedetecteerd (met detectielimiet in de orde van 0,1 tot 0,2 Bq/l). ^{239,240}Pu worden regelmatig gedetecteerd in concentraties lager dan 1,1 Bq/l (meestal tussen 0,02 en 0,08 Bq/l). Dezelfde opmerking kan worden gemaakt voor ²³⁸Pu.

De volgende tabel geeft een overzicht van de verkregen resultaten.

Radioactiviteitsmetingen van de vloeibare lozingen van de nucleaire sites Mol-Dessel, uitgedrukt in percentage van de wettelijk vastgelegde limieten en in hoeveelheid (GBq) door Belgoproces 2

	Percentage	Gewogen hoeveelheid (GBq)	Jaarlijkse uitstootlimiet
Gewogen totaal	0,198	0,296	150 GBq
α totaal		0,0394	
^{90}Sr - ^{90}Y		0,0098	
^3H		0,0554	
^{60}Co		0,008	
^{134}Cs		0	
^{137}Cs		0,164	
β totaal		0,0197	

Samengevat: de site blijft volkomen beneden haar uitstootlimiet.

Site van FBFC International:

De vloeibare lozingen van *FBFC International*, fabriek voor nucleaire brandstof en MOX-assemblage, wordt naar een bezinkput geleid die zich op de site bevindt. Deze lozingen bereiken de Molse Nete niet. Toch worden de lozingen maandelijks gecontroleerd.

Meer gedetailleerd:

Maandelijks worden er meetbare hoeveelheden alfastralers geloosd: van 0,6 tot 3,0 Bq/l (we zien hier een daling in vergelijking met de jaren 2001-2002). Merk op dat de detectielimieten van de orde van 0,1 tot 0,2 Bq/l zijn, wat aangeeft dat deze uitstoot nauwelijks meetbaar is. De installatie mag niet meer dan 20 Bq/l in alfa totaal lozen (ARBIS).

De volgende tabel geeft een overzicht van de verkregen resultaten.

Metingen van de radioactiviteit van de vloeibare lozingen van de nucleaire site van FBFC International van Mol-Dessel, uitgedrukt in Bq/l (DL: detectielimiet)

Radio-element	meting	DL	Totale uitgestoten hoeveelheid (MBq)
α totaal	0,6 tot 3,0	~ 0,1 tot 0,2	3,43
β totaal	0,6 tot 1,7	~ 0,1	
^{234}U	0,05 tot 0,80	~ 0,08	
$^{235,236}\text{U}$	0,008 tot 0,16	~ 0,08	
^{238}U	0,01 tot 0,28	~ 0,09	
^{241}Am	sporen ($1,1 \cdot 10^{-3}$ tot $3,8 \cdot 10^{-2}$)	~ $2 \cdot 10^{-3}$	
^{238}Pu	sporen ($3 \cdot 10^{-3}$ tot $1 \cdot 10^{-2}$)	~ $5 \cdot 10^{-3}$	
$^{239+240}\text{Pu}$	sporen ($2 \cdot 10^{-3}$ tot $4 \cdot 10^{-2}$)	~ $5 \cdot 10^{-3}$	

Samengevat: geen radiologische problemen te melden.

8.2.3 Gegevens van Electrabel in verband met de kerncentrales

Een ander interessant punt dat moet worden belicht, betreft de hoeveelheid vloeibaar en vast afval (opgehaald voor verwerking door de NIRAS - Nationale Instelling voor Radioactief Afval en verrijkte splijtstoffen) die door de kerncentrales wordt geproduceerd (volgende grafiek).

**Productie van de nucleaire sites in België
(centrales van Doel en Tihange)**

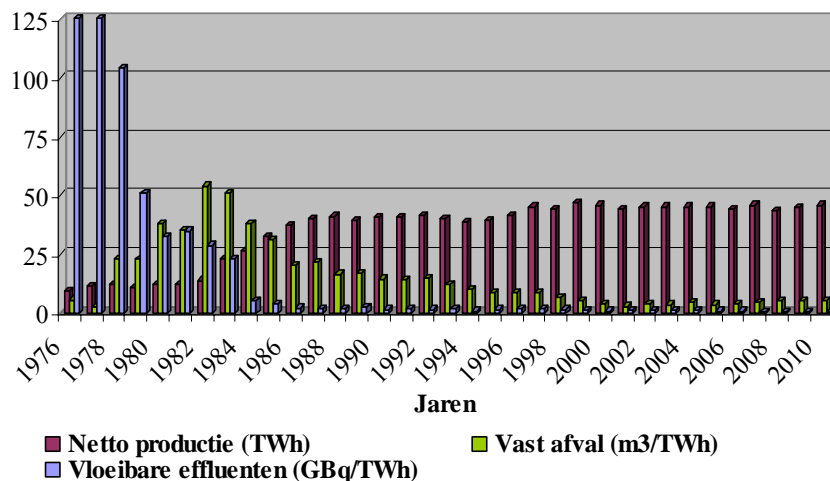

Hoewel de totale elektriciteitsproductie de voorbije jaren min of meer gelijk is gebleven (ongeveer 45 TWh), is de hoeveelheid radioactiviteit in de vloeibare effluënten fors gedaald: van ongeveer 42 GBq in 2003 en 2004 is zij gedaald naar 37 GBq in 2005, naar minder dan 35 GBq in 2006, naar minder dan 30 GBq in 2007, naar minder dan 28 GBq in 2008, tot 21 GBq in 2009 om dan 17 GBq te benaderen in 2010 (of 0,37 GBq/TWh).

Deze vaststelling wordt nog versterkt wanneer we ook gaan kijken naar het volume vaste afvalstoffen dat wordt voortgebracht per geproduceerde TWh en wordt opgehaald voor verwerking door het NIRAS : de huidige volumes bedragen 5,44 m³/TWh.

Dit toont aan welke inspanningen de Belgische elektriciteitsproducenten hebben geleverd om enerzijds de doelstellingen inzake de optimalisatie van de industriële exploitatie op elkaar af te stemmen, met name op het gebied van de reductie van de voortgebrachte afvalvolumes en de bijbehorende kosten, en anderzijds de lozing van effluënten zoveel mogelijk te « beperken ». Deze elementen tonen duidelijk aan dat het B.A.T. principe – « Best Available Technology » of « Beste Beschikbare Technologie » - wordt toegepast op het gebied van vloeibare en vaste afvalstoffen.

8.3 NORM-industrie en historisch besmette sites

België telt een aantal actieve NORM-industrieën en in het bijzonder in de fosfaatsector. Het afval van deze industrieën worden in bepaalde gevallen opgeslagen op mono-storten. Aangezien het hier om aanzienlijke hoeveelheden gaat – meerdere miljoenen m³ - kan de impact van deze mono-storten op het leefmilieu niet zonder meer verwaarloosd worden, wat het opzetten van een systeem voor het toezicht rechtvaardigt.

Bovendien bestaan er in België een aantal door radioactieve substanties verontreinigde sites te wijten aan historische activiteiten (men spreekt van “historisch besmette” sites of *legacy sites*). Naast de sites gerelateerd aan de NORM-industrie, zoals de historische stortplaatsen van fosforgips, dient men ook rekening te houden met de sites gerelateerd aan de vroegere activiteiten van radiumextractie.

8.3.1 NORM-industrie in activiteiten

De meeste « NORM »-sites in België zijn verbonden met de fosfaatindustrie.

8.3.1.1 *Sites verbonden met de activiteiten van TESSENDERLO CHEMIE nv*

TESSENDERLO CHEMIE nv produceert met name diervoeder vanuit sedimentaire fosfaten van Noord-Afrikaanse oorsprong. De ontsluiting van de fosfaatmineralen gebeurt met behulp van zoutzuur. Dit resulteert uiteindelijk in de productie van grote hoeveelheden calciumfluoride. Dit calciumfluoride wordt behandeld als afval en gestort.

Tot in de jaren 90 werd een belangrijk gedeelte van het radium – aanwezig in de fosfaatmineralen - via de afvalwaters geëvacueerd. De afvalwaters konden toen een radiumconcentratie van ongeveer 20 tot 25 Bq/l bevatten. Om deze concentratie te verlagen werd het co-precipitatieprocedé met toevoeging van barium toegepast: dit resulteerde in een duidelijke verlaging van de radiumconcentratie in het water.

Sinds 2000 worden de lozingen van *TESSENDERLO CHEMIE* rechtstreeks gemeten in het lozingskanaal dat uitmondt in de Winterbeek. De hoeveelheden van totaal-alfa stralers worden gedetecteerd in de vorm van sporen (0,3 tot 4,4 Bq/l, naargelang de maand), die van totaal-bèta stralers variëren van 1,7 tot 5,4 Bq/l; de concentratie van ²²⁶Ra schommelt tussen 0,5 en 4,1 Bq/l.

Deze natuurlijke radioactiviteit werd historisch via de Grote Laak kunstmatig in het Netebekken kunstmatig geïnjecteerd en momenteel ook via de Winterbeek in het Demerbekken.

De significante radiumconcentraties, die tot de jaren 90 in de afvalwaters werden waargenomen, resulteerden in een radiumafzetting in de sedimenten van de Laak en de Winterbeek. Het uitbaggeren van deze beken en het deponeren van deze sedimenten op hun oevers hebben ook geleid tot een besmetting van deze oevers. Radiumconcentraties van grootte-orde van enkele Bq/g werden opgemeten. Afbeelding 1 geeft de gammastralingsmetingen weer die door het FANC aan de oevers van deze beken zijn uitgevoerd. De waarden kunnen tot een tiental maal de plaatselijke achtergrondstraling bereiken.

De daling van de radiumconcentratie in de afvalwaters heeft echter als tegeneffect geleid tot een verhoging van de concentratie in de vaste residuen (calciumfluoride). Deze concentratie bedraagt nu iets meer dan 10 Bq/g.



Afb. 1: gammastralingsmetingen (in tellen per seconde) langs de oevers van de Winterbeek.

Bovendien is de mono-stortplaats (afb. 2) « Veldhoven », waar *TESSENDERLO CHEMIE nv* zijn vaste residuen stort, ook het voorwerp van een controleprogramma. De totaal-alfa-activiteiten in het grondwater worden gemeten via stalen afgenomen in twee piëzometers. Tussen 2004 en 2009, varieerden de waarden van deze radioactiviteiten tussen minder dan 15 mBq/l en maximaal 139 mBq/l. De radonconcentratie in open lucht wordt ook op en rond de stortplaats opgevolgd.

Onderstaande tabel vermeldt de radonconcentraties voor de periode 2008-2010. Ze vermeldt de gemiddelde concentraties in zone S1 en S2 van de stortplaats die niet meer worden uitgebaat, in zone S3 die momenteel wordt uitgebaat en in de omgeving van de stortplaats. Een van de meetpunten bevindt zich op een « historische » stortplaats gelegen binnen de omheining van het bedrijf (cfr. hieronder). De maximaal geregistreerde waarde bedraagt hier 160 Bq/m³, hetzij meer dan 15 maal de normale concentratie in dit gebied (~10 Bq/m³). De waarden in de omgeving zijn echter in de orde van grootte van de plaatselijk natuurlijke achtergrondstraling.

Radonconcentratie op en rond de mono-stortplaats « Veldhoven » van TESSENDERLO CHEMIE (Bq/m³)

	2008	2009	2010
In zones S1 en S2	160	80	65
In zone S3	14	20	20
In de omgeving	11	10	10
Op de « historische » stortplaats	53	60	30



Afb. 2: Luchtfoto van de mono-stortplaats van TESSENDERLO CHEMIE

Naast de mono-stortplaats Veldhoven - nog steeds in bedrijf - bezit TESSENDERLO CHEMIE ook nog enkele andere mono-stortplaatsen die niet meer worden uitgbaat. Na de stopzetting van de uitbating van deze « historische » mono-stortplaatsen - vóór 1990 -, is de radiumconcentratie gevoelig lager maar bereikt alsnog waarden van ongeveer 3 Bq/g.

In 2010 heeft het FANC externe stralingsmetingen uitgevoerd aan het oppervlak van twee historische stortplaatsen: de stortplaats van Kepkensberg en de stortplaats gelegen binnen de omheining van het bedrijf.

Deze externe stralingsmetingen worden weergegeven in afbeeldingen 3 en 4.

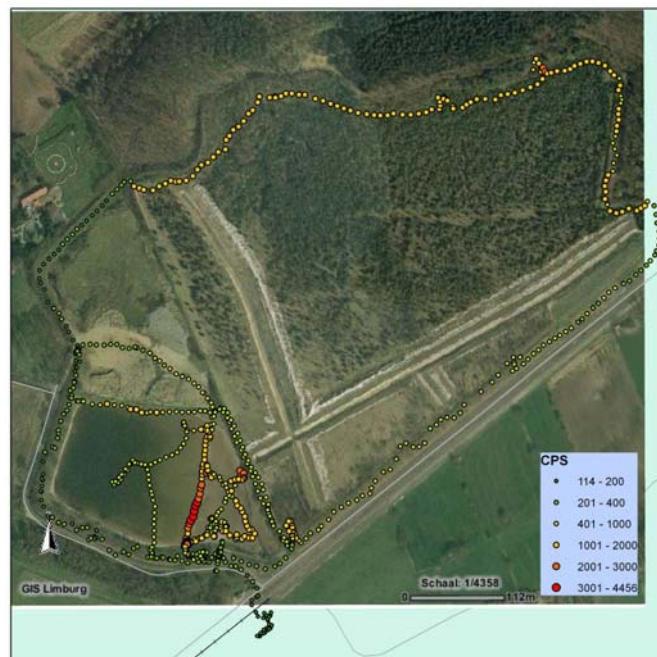

Afb. 3: gammastralingsmetingen (in tellen per seconde) aan het oppervlak van de mono-stortplaats « Kepkensberg »

Op de stortplaats Kepkensberg zijn ook radonmetingen in de bodem uitgevoerd. De gemeten waarden situeren zich tussen 420 en 1550 kBq/m³.



Afb. 4: gammastralingsmetingen (in tellen per seconde) aan het oppervlak van de bedrijfsite van TESSENDERLO CHEMIE in Ham.

8.3.1.2 Sites verbonden met de activiteiten van PRAYON nv

Het bedrijf *PRAYON nv* beschikt momenteel over twee productiesites: een in Puurs, tussen Brussel en Antwerpen, en de andere in Engis nabij Luik. Dit bedrijf produceert fosforzuur en meststoffen door middel van zwavelzuurontsluiting waardoor fosforgipsresiduen ontstaan.

Op dit moment gebeurt de productie op de site van Puurs rechtstreeks uit fosforzuur, zodat slechts marginale hoeveelheden fosforgips worden geproduceerd. De site van Engis gebruikt fosfaatmineralen van hoofdzakelijk magmatische oorsprong als grondstof. De concentratie aan natuurlijk radioactieve elementen is bij deze ertsen gevoelig lager dan die van sedimentaire fosfaatertsen.

PRAYON nv beschikt naast zijn productiesite van Engis over een mono-stortplaats waarop de fosforgipsoverschotten - eigen aan het productieproces - worden gestort. De ²²⁶Ra-gehalten in het grondwater worden opgevolgd via stalen afgenomen in zes piëzometers. In 2010 werd een maximale waarde van 13 mBq/l gemeten. Deze waarden zijn van een orde van grootte van de natuurlijke concentraties.

Naast deze mono-stortplaats in uitbating vindt men op de site van Engis ook een « historische » fosforgipsstortplaats terug waarop het FANC in 2010 verkenningsmetingen heeft uitgevoerd. De externe stralingsmetingen worden weergegeven in afbeelding 5. De radonconcentraties in de bodem werden ook gemeten en bedragen maximaal 101 kBq/m³ aan ²²²Rn en 83 kBq/m³ aan ²²⁰Rn.

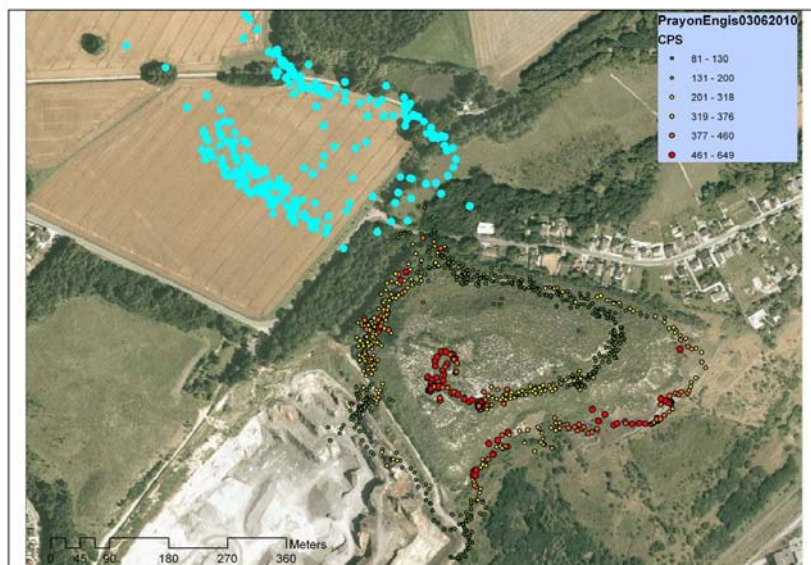

Afb. 5: gammastralingsmetingen (in tellen per seconde) aan het oppervlak van de « historische » fosforgipsstortplaats in Engis. De blauwe punten zijn artefacten.

De vestiging van Puurs baat momenteel geen stortplaatsen meer uit, maar men vindt in de regio nog een aantal oude fosforgipsstortplaatsen die verbonden zijn met de historische activiteiten van PRAYON-Rupel.

Een aantal van deze stortplaatsen werden omgevormd: een van hen is een recreatief domein geworden (het provinciale domein « De Schorre » in Boom). Het FANC heeft via veldmetingen vastgesteld dat in bepaalde gedeelten van dit domein het fosforgips aan de oppervlakte komt (zie afbeelding 6).



Afb. 6: gammastralingsmetingen (tellen per seconde) aan het oppervlak van het provinciale domein « De Schorre » in Boom.

Op andere oude stortplaatsen in de regio werden externe gammastralingsmetingen uitgevoerd, zoals weergegeven door afbeelding. 7. In het grondwater van een van deze stortplaatsen werd de concentratie aan totaal-alfastralers gemeten; ze bedraagt 0,2 Bq/l.

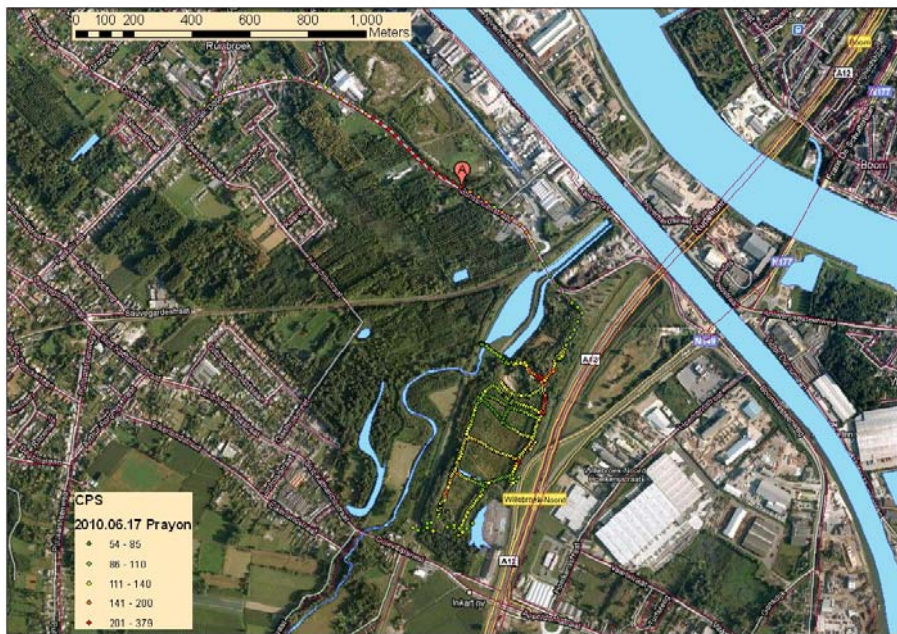

Afb. 7: gammastralingsmetingen (in tellen per seconden) in het Rupelgebied.

8.3.1.3 *Andere fosforgipsstortplaatsen: de stortplaats van het vroegere bedrijf NILEFOS nv te Gent.*

De fosforgipsstortplaats gelegen op de gemeenschappelijke grens van de gemeenten Zelzate en Gent werd van 1925 tot 2009 uitgebaut; eerst door het bedrijf RHODIA en nadien door NILEFOS nv. In 2009 werd deze laatste failliet verklaard. De oppervlakte van deze stortplaats bedraagt ongeveer 65 ha en het totale fosforgipsvolume ~18 miljoen ton.

De verwaarlozing van de stortplaats ten gevolge van het failliet van het bedrijf heeft in 2010 het FANC ertoe aangezet om op de stortplaats omgevingsmetingen uit te voeren. De resultaten van de externe stralingsmetingen zijn geïllustreerd in afbeelding. 8. De afbeelding vermeldt ook de concentratie aan radon, thoron- en radium-226 in de bodem. Het dosistempo aan het oppervlak kan 5 tot 7 maal de waarde van de plaatselijke achtergrondstraling bereiken. De radium-226-concentraties variëren sterk: de hoogst gemeten waarde bedraagt 6,9 Bq/g. Er zijn ook besmettingen buiten de stortplaats, binnen de perimeter van de vroegere productie-eenheden, waargenomen. Op enkele cm van het grondoppervlak werd plaatselijk een dosistempo van 50 μ Sv/u gemeten.

De radium-226-concentratie in het grondwater bedraagt 10-30 mBq/l.



Afb. 8: algemeen overzicht van de fosforgipsstortplaats van het vroegere NILEFOS nv.

Na het faillissement van NILEFOS nv is de stortplaats overgenomen door een ander bedrijf dat de uitbating wil voortzetten met externe aanvoer van fosforgips. In het kader van deze overname is in 2010 bij de bevoegde autoriteit een milieueffectrapport ingediend. Het FANC voorziet een verdere radiologische opvolging op en rond deze stortplaats.

8.3.2 Andere « NORM »- sites en -bedrijven

8.3.2.1 *Ferro-niobium extractie*

Het metallurgiebedrijf SADACI nv in Gent produceerde tussen 1960-1970 ferro-niobium. De residuele slakken van het extractieproces werden gestort op de terreinen naast de productie-eenheden. Deze slakken bevatten een significante concentratie aan thorium-232 en radium-226; deze concentraties kunnen respectievelijk 60 Bq/g en 12 Bq/g bereiken. Deze concentraties zijn echter vrij inhomogeen en de besmetting is verspreid rond het bedrijf zowel als onder sommige recent opgetrokken gebouwen. Afbeelding 9 toont de externe straling op deze site. Het dosisdebiet aan het oppervlak kan maximaal 6 $\mu\text{Sv/u}$ bereiken.

Aanvullend aan de dosistempometingen werden ook radon- en thoron metingen in de bodem uitgevoerd; ze bedragen respectievelijk maximaal 7 en 21 kBq/m^3 . De lokale achtergrond concentratie bedraagt ongeveer 10 kBq/m^3 . Alleen de thoron concentratie is dus groter dan de achtergrondwaarde die de significante thorium-232 concentratie in de slakken weerspiegelt. De hoge densiteit van deze slakken verklaart echter dat de uitademing van radon en thoron niettemin beperkt blijft.



Afb. 9: dosisdebiet aan het oppervlak van de bedrijfsite SADACI nv.

Metingen van totaal-alfa concentraties werden uitgevoerd op meerdere piëzometers. Van de 11 stalen – afgenomen in de ondiepe piëzometers – toonde slechts 1 staal een totaal-alfa concentratie hoger dan 0,1 Bq/l (0,25 Bq/l). Van de 17 stalen – afgenomen in diepere piëzometers – vertoonden daarentegen 10 stalen een totaal-alfa concentratie hoger dan 0,1 Bq/l met een maximaal gemeten waarde van 0,9 Bq/l.

8.3.2.2 *Andere sites*

In het kader van de samenwerkingsovereenkomst tussen het FANC en de SPAQuE³, zijn op enkele « NORM »-sites in Wallonië externe stralingsmetingen uitgevoerd: de terreinen van de vroegere metallurgiefabrieken van AMS NORD in Charleroi, de oude kolenmijn BONNE FORTUNE in Ans, de vroegere glasfabrieken en chemische productactiviteitene van Auvelais. De verhogingen ten opzichte van de natuurlijke achtergrondstraling zijn in het algemeen zeer gering (minder dan tweemaal de achtergrondstraling) buiten enkele plaatselijke verhogingen ten gevolge van vuurvaste materialen, met name op de site van AMS NORD. Deze metingen worden weergegeven in afbeeldingen 10 tot 13.

³ - Openbare maatschappij voor hulpverlening inzake de verbetering van het leefmilieu

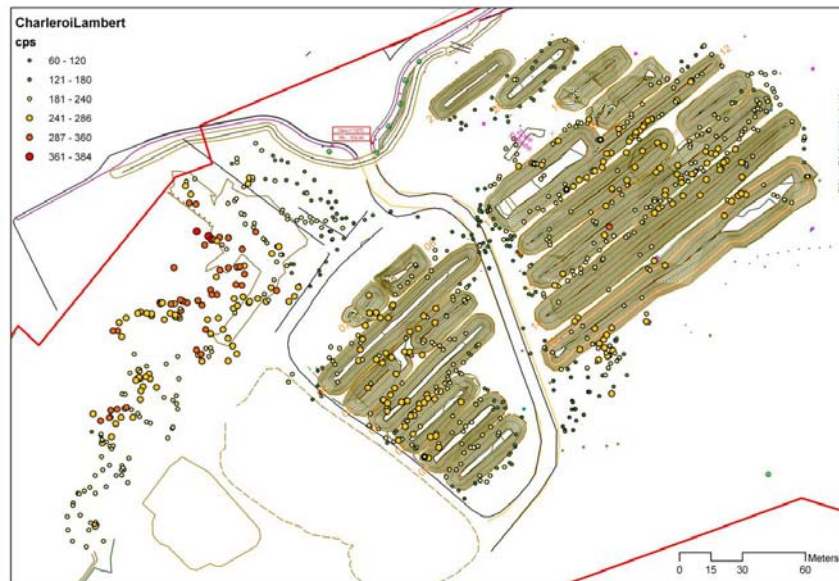

Afb. 10: externe straling (in tellen per seconde) aan het oppervlak van de site AMS NORD in Charleroi.

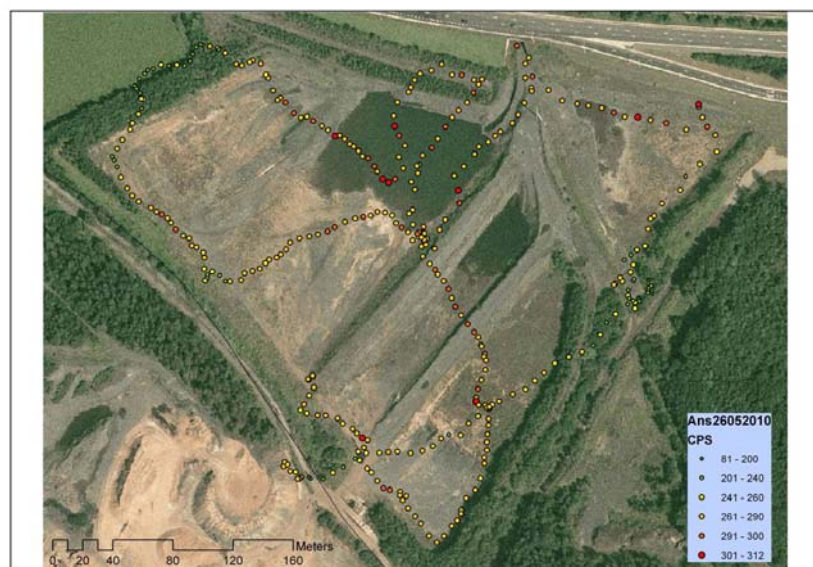

Afb. 11: externe straling (in tellen per seconde) aan het oppervlak van de site van de vroegere steenkolenmijnen BONNE FORTUNE in Ans.

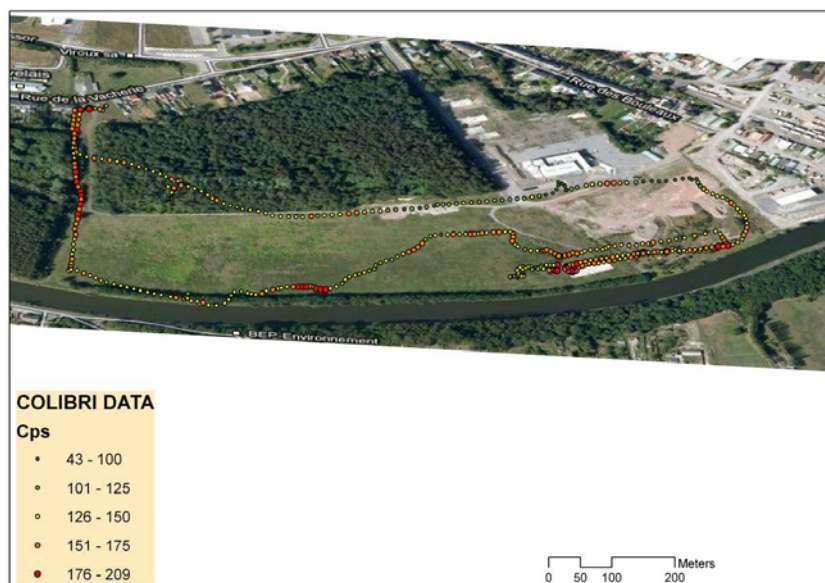

Afb. 12: externe straling (in tellen per seconde) aan het oppervlak van de site van de vroegere glasfabrieken van Auvelais.

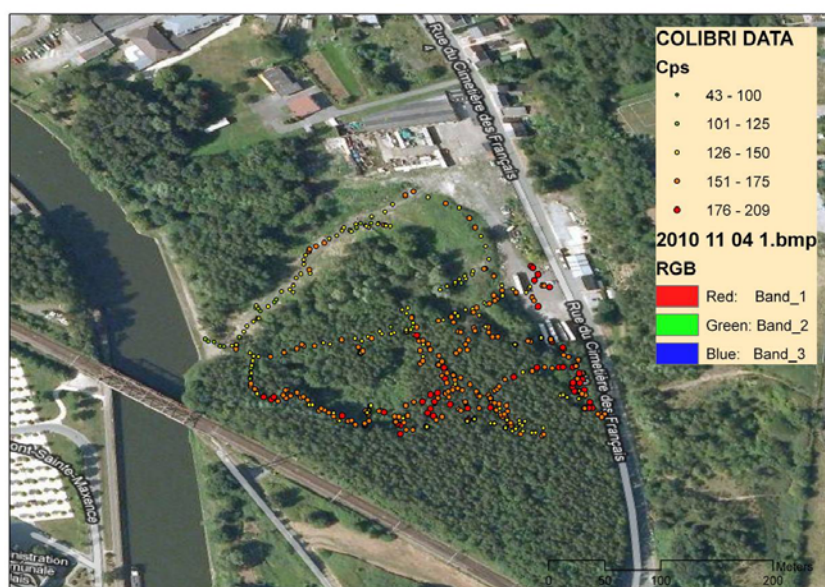

Afb. 13: externe straling (in tellen per seconde) aan het oppervlak van de site van de Chemische Productie van Auvelais.

Samengevat : de radiologische impact van de **huidige**, nog steeds in België actieve NORM-industrieën, is beperkt. Niettemin is - door de activiteitsniveaus van de gestorte residuen door *TESSENDERLO CHEMIE* en de hoge radonconcentraties aan het oppervlak van deze mono-stortplaats - een radiologische opvolging van deze mono-stortplaats vereist. Vooral na beëindiging van de uitbating van deze stortplaats moet elke nieuwe toewijzing van deze site noodzakelijkerwijs het voorwerp uitmaken van een gedetailleerd radiologische impactstudie.

Bovendien is een opvolging van de verschillende **historische** « NORM »-sites ook noodzakelijk: hoewel hun **huidige** impact op het milieu beperkt is, moet elke wijziging in het gebruik van deze stortplaatsen onderworpen worden aan een risicoanalyse. De radon-uitdampingsgehalten van het fosforgips zijn belangrijk en een eventuele omzetting van deze vroegere fosforgipsstortplaatsen in bouwgronden (ongeacht of het om woningen of arbeidsplaatsen gaat) kan leiden tot een significante blootstelling indien bij de bouw geen voorzorgsmaatregelen worden genomen tegen radoninfiltratie.

8.3.3 Andere historisch besmette sites: sites verbonden met de vroegere radium-extractieactiviteiten te Olen

Tussen 1922 en 1969 was de metallurgiefabriek van het vroegere Union Minière (vandaag UMICORE) te Olen (provincie Antwerpen) actief in de extractie van radium en uranium en de productie van radiumbronnen. Naast de extractie van radium was dit bedrijf eveneens actief in de productie van andere metalen, met name kobalt. Een gedeelte van de residu's van het productieproces (tailings, radiumnaalden, ...) en afval afkomstig van ontmanteling werden in een vergunde opslaginstallatie ondergebracht: de installatie UMTRAP (*Uranium Mill Tailings Remedial Action Project*).

Tussen 2006 en 2008 werden saneringen uitgevoerd van de oevers van de rivier Bankloop, die gecontamineerd werden als gevolg van de activiteiten van het bedrijf. Het restmateriaal dat bij dit saneringsproject werd geproduceerd, werd in een andere vergunde opslaginstallatie ondergebracht.

Deze twee vergunde installaties bevinden zich op de bedrijfssite en maken het voorwerp uit van een radiologisch toezichtprogramma, dat opgelegd is door de bevoegde autoriteit. Rond elke installatie worden de radon concentraties in open lucht en de radium concentraties in het oppervlakte- en grondwater gemeten.

Onderstaande tabel geeft de minima en maxima waarden weer voor elke gemeten concentratie in 2010. De variaties houden verband met de plaats van het meetpunt en de atmosferische omstandigheden (seizoenen).

	UMTRAP			Opslaginstallatie "Bankloop"		
	# meetpunten	Min	Max	# meetpunten	Min	Max
Concentratie Rn-222, in open lucht (Bq/m ³)	3	38	92	6	9 (achtergrondstraling)	81
Concentratie Ra-226, oppervlaktewater (mBq/l)	2	10,2	26	2	12,5	121
Concentratie Ra-226, grondwater (mBq/l)	4	1,1	15,7	4	9,9	161
Concentratie Ra-226, percolaatwater (mBq/l)	0	-	-	1	< 5	7,8

Naast de materialen opgeslagen in deze twee vergunde installaties bevinden er zich op en rondom de site van het bedrijf meerdere terreinen die een niet te verwaarlozen radiumcontaminatie vertonen en die nog het onderwerp moeten uitmaken van een remediering.

Meer precies werd bepaald productie- en ontmantelingafval afkomstig van de radium-extractie-eenheid gedeponeerd op twee stortplaatsen: D1 en S1.

Stortplaats D1 vertoont de belangrijkste contaminatieniveaus: de gemiddelde Ra-226 concentratie over het geheel van de stortplaats (volume van 217.000 m³) bedraagt tussen de 5 en 20 Bq/g maar de maximale concentratie van sommige « *hot spots* » benadert 1 kBq/g. Analyses van het grondwater uitgevoerd rondom deze twee stortplaatsen D1 en S1 in 2008 tonen maximale concentraties in het gefilterd grondwater aan van 220 mBq/l voor U-238 en 409 mBq/l voor Ra-226. Omdat het aantal metingen zeer beperkt is kan men echter geen duidelijke conclusies trekken over de representativiteit van deze waarden. In het verleden werd ook de radonconcentratie gemeten in verschillende punten van de bovenlaag van de D1 stortplaats. Deze bleken zeer hoog: ze variëren tussen 180 en 1330 Bq/m³ op 0,5 m hoogte. Deze twee stortplaatsen zijn echter niet toegankelijk voor het publiek: de **huidige** radiologische impact is dus niet significant.

Er zijn eveneens radiumcontaminaties buiten deze twee stortplaatsen te vinden; in het bijzonder op het bedrijfsterrein zelf.

Samengevat: de **huidige** radiologische impact van de terreinen besmet door de historische activiteiten van radiumextractie vereisen geen dringende maatregelen. De impact kan echter significant worden in geval van wijziging in de bestemming van de betrokken terreinen

9. ALGEMENE CONCLUSIES

De herziening van het volledige programma voor radiologisch toezicht op het grondgebied – die werd doorgevoerd van 2003 tot 2004 en die gebaseerd was op een poging tot harmonisatie van de bibliotheken van de gemeten radio-elementen voor het gehele grondgebied, alsook op de eisen van de internationale instellingen (Europese Commissie, OSPAR ten aanzien van de Sintra-akkoorden in het kader van het beleid ter bescherming van de Noordzee en het noordoostelijk deel van de Atlantische Oceaan) – maakte het mogelijk de verschillende gewesten van het land beter te controleren, rekening houdend met hun specifieke kenmerken. Vergelijkingen tussen de compartimenten van elk gewest en tussen de gewesten onderling worden daardoor eenvoudiger.

Analyse van de resultaten die werden verkregen in het kader van het radiologisch toezicht op het Belgisch grondgebied van 2010, leidt tot de volgende opmerkingen:

Algemeen:

De geldende uitstootlimieten worden zeer goed nageleefd door de exploitanten van de nucleaire installaties.

Het radiologisch toezicht op het grondgebied toont eveneens duidelijk aan dat het dosistempo, onder normale omstandigheden en uitgezonderd medische blootstelling, vooral afhankelijk is van de aard van de bodem, waarbij de rotsachtige bodemsoorten in het zuiden van het land meer radon afgeven dan die in het noorden van het land (zanderig). Zo komt het bijvoorbeeld dat het dosisdebiet gemeten in Wallonië (Ardennen) hoger is dan dat gemeten in de nabijheid van de kerncentrale van Doel, waarvan de radiologische impact op het leefmilieu verwaarloosbaar is.

De radiocontaminatieniveaus van de onderzochte stalen zijn over het algemeen extreem laag, zodat het grootste gedeelte van de verkregen gegevens niet significant zijn. De natuurlijke radioactiviteit (^{40}K en ^7Be) is veel groter en sterker aanwezig dan de meeste kunstmatige bèta- en gammastralers. Het toezichtsprogramma bewijst zijn belang en zijn capaciteit om de impact van de radioelementen op het leefmilieu en dus op de mens "scherp" te controleren: zelfs "sporen" van kunstmatige radioactiviteit, die veel zwakker zijn dan de natuurlijke radioactiviteit, worden bij routinecontroles gedetecteerd.

Dit is geruststellend op het gebied van de volksgezondheid, maar lastig wanneer we de resultaten willen gebruiken: significante metingen maken immers een preciezere en beter meetbare voorstelling van de radiologische situatie mogelijk. Daaruit kunnen dan parameters voor de overdracht van de radioactiviteit worden ontwikkeld, op basis waarvan makkelijker de doses kunnen worden berekend waaraan de bevolking is blootgesteld. Dit houdt in dat het volume of het aantal stalen moet worden verhoogd om te kunnen "afdalend" tot metingen van zeer lage radioactiviteitsniveaus, de enige mogelijkheid om betrouwbare – dus significante – waarden in handen te krijgen. De Europese Commissie vraagt trouwens al een dergelijke inspanning van de lidstaten voor bepaalde metingen (invoering van een verspreid netwerk van meetpunten waarmee een detectie van zeer lage radioactiviteitsniveaus wordt beoogd).

Meer gedetailleerd:

Ook al is de radiologische toestand op het Belgisch grondgebied volkomen bevredigend, is er toch één bekken dat nog steeds de aandacht weerhoudt vanwege zijn hogere belasting aan kunstmatige radioactiviteit, maar ook aan natuurlijke radioactiviteit (^{226}Ra) teweeg gebracht

door menselijke activiteiten: het betreft hier het hydrografisch netwerk van Laak-Winterbeek-Nete.

Het toezicht op het noordoosten van België brengt namelijk aan het licht dat bepaalde nucleaire installaties van de regio Mol–Dessel een weliswaar geringe, maar meetbare, impact hebben op de omgeving, en dat hetzelfde geldt voor de productievestigingen van voedingsfosfaten – NORM-industrie - in de streek van Tessenderlo. Zo bevatten de sedimenten van de Molse Nete een significante concentratie aan splijtingsproducten (^{137}Cs) en kunstmatige zware radioelementen, in de vorm van sporen van transurane elementen ($^{239+240}\text{Pu}$, ^{241}Am). De activiteit van ^{226}Ra is eveneens relatief hoog in de sedimenten van de Grote Laak en de Winterbeek in de omgeving van Tessenderlo.

Anderzijds moet worden gezegd dat de – zwakke maar meetbare – radiologische impact van de nucleaire installaties in het noordoosten van het land en van de productievestigingen voor voedingsfosfaten de voorbije jaren duidelijk verminderd is.

Het Federaal Agentschap voor Nucleaire Controle heeft beslist in 2011 nieuwe, automatische en permanente meetstations voor de gammaradioactiviteit in de oppervlaktewateren te plaatsen. De continue gegevens zullen gebruikt worden om onder andere nog uitgebreider aan te tonen dat in het kader van het OSPAR-verdrag en de artikelen 35/36 van het EURATOM-verdrag (EC), België zeer goed voldoet aan zijn nationale en internationale verplichtingen.